



สำนักงานเลขาธิการสภาผู้แทนราษฎร
 เลขที่รับ... ๑๖๓๕๑ / ๒๕๖๓
 วันที่... ๑๖ ต.ค. ๖๓
 เวลา... ๑๖.๓๐ น.

ที่ นร ๐๕๐๓/๕๐๗๑๐

สำนักเลขาธิการคณะรัฐมนตรี
 ทำเนียบรัฐบาล กทม. ๑๐๓๐๐

๑๕ ธันวาคม ๒๕๖๓

เรื่อง รายงานสถานะทางการเงินและผลการดำเนินงานของทุนหมุนเวียน ประจำปีบัญชี ๒๕๖๒

เรียน เลขาธิการสภาผู้แทนราษฎร

สิ่งที่ส่งมาด้วย รายงานในเรื่องนี้

ด้วยคณะกรรมการนโยบายการบริหารทุนหมุนเวียนได้เสนอรายงานสถานะทางการเงินและผลการดำเนินงานของทุนหมุนเวียน ประจำปีบัญชี ๒๕๖๒ มาเพื่อดำเนินการ ความละเอียดปรากฏตามสิ่งที่ส่งมาด้วย

คณะรัฐมนตรีได้มีมติเมื่อวันที่ ๑๕ ธันวาคม ๒๕๖๓ รับทราบรายงานสถานะทางการเงินและผลการดำเนินงานของทุนหมุนเวียน ประจำปีบัญชี ๒๕๖๒ ตามที่คณะกรรมการนโยบายการบริหารทุนหมุนเวียนเสนอ และให้เสนอสภาผู้แทนราษฎรและวุฒิสภาทราบต่อไป

จึงเรียนมาเพื่อโปรดทราบ และขอได้โปรดนำรายงานในเรื่องนี้เสนอสภาผู้แทนราษฎรทราบต่อไป ทั้งนี้ ได้แจ้งให้สำนักงานเลขาธิการวุฒิสภาทราบด้วยแล้ว และขอให้คณะกรรมการนโยบายการบริหารทุนหมุนเวียนส่งรายงานในเรื่องนี้ ให้สำนักงานเลขาธิการสภาผู้แทนราษฎรโดยตรงต่อไปแล้ว

ขอแสดงความนับถือ

(นายธีระพงษ์ วงศ์ศิวัชลาส)

เลขาธิการคณะรัฐมนตรี

กลุ่มงานบริหารทั่วไป สำนักการประชุม
 รับที่ ๑๒๒๓ / ๒๕๖๓
 วันที่ ๑๖ / ๑๐ / ๖๓ เวลา ๑๕.๕๐ น.
 ส่งกลุ่มงาน... พ.ร.บ. ๒... ดำเนินการ

กลุ่มงานระเบียบวาระ
 รับที่ ๖๐๖ / ๒๕๖๓
 วันที่ ๑๖ / ๑๐ / ๖๓ เวลา ๑๖.๑๐ น.

กลุ่มงานพระราชบัญญัติและญัตติ ๒
 รับที่ ๕๕ / ๒๕๖๓
 วันที่ ๑๖ / ๑๐ / ๖๓ เวลา ๑๖.๐๐ น.

กองนิติธรรม

โทร. ๐ ๒๒๘๐ ๙๐๐๐ ต่อ ๑๓๕๔

โทรสาร ๐ ๒๒๘๐ ๙๐๕๘ (D:/งานนร.อรปภ/ส.ส่งสภา/Chb๕๙)

ด่วนที่สุด

ที่ กค ๐๔๐๖.๓/ ๕๕๖'๐๖



คณะกรรมการนโยบายการบริหาร
ทุนหมุนเวียน
กระทรวงการคลัง
ถนนพระรามที่ ๖ กทม. ๑๐๔๐๐

๒ พฤศจิกายน ๒๕๖๓

เรื่อง รายงานสรุปผลการดำเนินงานในภาพรวมของทุนหมุนเวียน ประจำปีบัญชี ๒๕๖๒

เรียน เลขาธิการคณะรัฐมนตรี

สิ่งที่ส่งมาด้วย ๑. หนังสือรองนายกรัฐมนตรีเห็นชอบให้เสนอคณะรัฐมนตรี

๒. รายงานสถานะทางการเงินและผลการดำเนินงานของทุนหมุนเวียน ประจำปีบัญชี ๒๕๖๒

ด้วยคณะกรรมการนโยบายการบริหารทุนหมุนเวียนขอเสนอเรื่อง รายงานสรุปผลการดำเนินงานในภาพรวมของทุนหมุนเวียน ประจำปีบัญชี ๒๕๖๒ มาเพื่อคณะรัฐมนตรีทราบ โดยเรื่องนี้เข้าข่ายที่จะต้องนำเสนอคณะรัฐมนตรีตามพระราชกฤษฎีกาว่าด้วยการเสนอเรื่องและการประชุมคณะรัฐมนตรี พ.ศ. ๒๕๔๘ มาตรา ๔ (๑) รวมทั้งเป็นไปตามพระราชบัญญัติการบริหารทุนหมุนเวียน พ.ศ. ๒๕๕๘ ทั้งนี้ รองนายกรัฐมนตรี (นายสุพัฒนพงษ์ พันธ์มีเชาว์) กำกับการบริหารราชการกระทรวงการคลัง ได้เห็นชอบให้นำเรื่องดังกล่าวเสนอคณะรัฐมนตรี สภาผู้แทนราษฎร และวุฒิสภาเพื่อทราบด้วยแล้ว (สิ่งที่ส่งมาด้วย ๑)

ทั้งนี้ เรื่องดังกล่าวมีรายละเอียด ดังนี้

๑. ความเป็นมาของเรื่องที่จะเสนอ

ด้วยพระราชบัญญัติการบริหารทุนหมุนเวียน พ.ศ. ๒๕๕๘ มาตรา ๓๑ และมาตรา ๓๕ กำหนดให้กรมบัญชีกลางมีหน้าที่ประเมินผลการดำเนินงานทุนหมุนเวียนที่ไม่มีสถานะเป็นนิติบุคคล และทุนหมุนเวียนที่มีสถานะเป็นนิติบุคคลซึ่งกฎหมายมิได้บัญญัติเรื่องการประเมินผลไว้เป็นการเฉพาะ เป็นประจำทุกปี โดยต้องประเมินผลในด้านการเงิน ด้านการสนองประโยชน์ต่อผู้มีส่วนได้ส่วนเสีย ด้านการปฏิบัติการ ด้านการบริหารจัดการทุนหมุนเวียน ด้านการปฏิบัติงานของคณะกรรมการบริหาร ผู้บริหารทุนหมุนเวียน พนักงาน และลูกจ้าง และด้านอื่น ๆ ตามที่คณะกรรมการฯ ประกาศกำหนด โดยมาตรา ๓๓ ให้กรมบัญชีกลางรวบรวมและจัดทำรายงานสรุปผลการดำเนินงานในภาพรวมของทุนหมุนเวียน ต่อคณะกรรมการนโยบายการบริหารทุนหมุนเวียน เพื่อเสนอคณะรัฐมนตรี สภาผู้แทนราษฎร และวุฒิสภา เพื่อทราบต่อไป

๒. เหตุผลความจำเป็นที่ต้องเสนอคณะรัฐมนตรี

เพื่อให้เป็นไปตามมาตรา ๓๓ แห่งพระราชบัญญัติการบริหารทุนหมุนเวียน พ.ศ. ๒๕๕๘

๓. ความเร่งด่วนของเรื่อง

เป็นการรายงานสรุปผลการดำเนินงานในภาพรวมของทุนหมุนเวียน ประจำปีบัญชี ๒๕๖๒

๔. สาระสำคัญ ข้อเท็จจริงและข้อกฎหมาย

คณะกรรมการนโยบายการบริหารทุนหมุนเวียนขอรายงานสรุปผลการดำเนินงานในภาพรวมของทุนหมุนเวียนทั้งหมด ประจำปีบัญชี ๒๕๖๒ ต่อคณะรัฐมนตรี โดยมีรายละเอียดดังนี้

๔.๑ สถานะทางการเงินของทุนหมุนเวียนในภาพรวม ประจำปีบัญชี ๒๕๖๒

๔.๑.๑ สินทรัพย์และหนี้สินของทุนหมุนเวียน

ทุนหมุนเวียนมีสินทรัพย์รวม ณ สิ้นปีบัญชี ๒๕๖๒ มูลค่ารวมทั้งสิ้น ๔,๒๘๒,๕๗๑.๓๐ ล้านบาท เพิ่มขึ้นจากปีบัญชี ๒๕๖๑ จำนวน ๑๘๗,๑๖๑.๓๖ ล้านบาท หรือคิดเป็นร้อยละ ๔.๕๗ โดยสามารถจำแนกจำนวนสินทรัพย์รวมตามวัตถุประสงค์การจัดตั้งและภารกิจการดำเนินงานของทุนหมุนเวียนได้ดังนี้

(๑) เพื่อการกักขัง	๕๗๐,๖๕๔.๕๗ ล้านบาท
(๒) เพื่อการจำหน่ายและการผลิต	๓๐,๒๐๕.๓๒ ล้านบาท
(๓) เพื่อการบริการ	๔๖,๐๓๗.๕๕ ล้านบาท
(๔) เพื่อการสงเคราะห์และสวัสดิการสังคม	๓,๒๗๓,๓๖๓.๘๓ ล้านบาท
(๕) เพื่อการสนับสนุนส่งเสริม	๓๖๒,๓๑๐.๐๓ ล้านบาท

ทั้งนี้ สินทรัพย์รวมของทุนหมุนเวียนเพื่อการสงเคราะห์และสวัสดิการสังคมส่วนใหญ่เป็นสินทรัพย์ของกองทุนประกันสังคม มูลค่า ๒,๑๗๗,๔๗๓.๒๕ ล้านบาท และกองทุนบำเหน็จบำนาญข้าราชการ มูลค่า ๙๕๙,๐๐๑.๐๘ ล้านบาท โดยทุนหมุนเวียนเพื่อการสงเคราะห์และสวัสดิการสังคม มีสินทรัพย์รวมคิดเป็นร้อยละ ๗๖.๔๓ ของสินทรัพย์รวมของทุนหมุนเวียนทั้งระบบ ในขณะที่หนี้สินรวมของทุนหมุนเวียน ณ สิ้นปีบัญชี ๒๕๖๒ มีมูลค่ารวมทั้งสิ้น ๑,๕๒๑,๔๑๑.๓๗ ล้านบาท เพิ่มขึ้น ๘๙,๘๖๑.๒๓ ล้านบาท หรือคิดเป็นร้อยละ ๖.๒๘ เมื่อเทียบกับหนี้สินรวมของทุนหมุนเวียนทั้งระบบในปีบัญชี ๒๕๖๑

๔.๑.๒ รายได้และค่าใช้จ่ายของทุนหมุนเวียน

ทุนหมุนเวียนมีรายได้ในภาพรวมเท่ากับ ๖๓๐,๕๘๗.๑๔ ล้านบาท และค่าใช้จ่ายในภาพรวมเท่ากับ ๕๒๖,๐๘๘.๓๑ ล้านบาท ส่งผลให้ทุนหมุนเวียนมีรายได้สุทธิ (รายได้สูงกว่าค่าใช้จ่าย) เท่ากับ ๑๐๔,๔๙๘.๘๒ ล้านบาท หรือคิดเป็นร้อยละ ๑๖.๕๗ ของรายได้รวมทั้งหมด

๔.๑.๓ การนำทุนและผลกำไรส่วนเกินส่งคลังเป็นรายได้แผ่นดิน

ตามพระราชกฤษฎีกากำหนดจำนวนเงินสะสมสูงสุด และการนำทุนหรือผลกำไรส่วนเกินของทุนหมุนเวียนส่งคลังเป็นรายได้แผ่นดิน พ.ศ. ๒๕๖๑

(๑) ทุนหมุนเวียน จำนวน ๑๙ ทุน นำทุนและผลกำไรส่วนเกินส่งคลังเป็นรายได้แผ่นดิน ประจำปีบัญชี ๒๕๖๑ รวมทั้งสิ้น ๑๘,๗๕๙.๗๔ ล้านบาท (ตามมติคณะรัฐมนตรีเมื่อวันที่ ๑ พฤษภาคม ๒๕๖๑ และมติคณะรัฐมนตรีเมื่อวันที่ ๒๘ สิงหาคม ๒๕๖๑)

(๒) ทุนหมุนเวียน จำนวน ๑๐ ทุน อยู่ระหว่างการนำเสนอคณะรัฐมนตรี เพื่อให้ให้นำทุนและผลกำไรส่วนเกินส่งคลังเป็นรายได้แผ่นดิน ปีบัญชี ๒๕๖๒ รวมทั้งสิ้น ๑,๙๕๐.๑๑ ล้านบาท

(๓) ทุนหมุนเวียน จำนวน ๖ ทุน อยู่ระหว่างการนำเสนอคณะรัฐมนตรี เพื่อให้ให้นำทุนและผลกำไรส่วนเกินส่งคลังเป็นรายได้แผ่นดิน ประจำปีบัญชี ๒๕๖๓ รวมทั้งสิ้น ๑,๑๖๒.๗๔ ล้านบาท

๔.๒ ผลการประเมินผลการดำเนินงานทุนหมุนเวียน ประจำปีบัญชี ๒๕๖๒

ในปีบัญชี ๒๕๖๒ มีทุนหมุนเวียนทั้งสิ้น ๑๑๕ ทุน โดยมีทุนหมุนเวียนที่เข้าสู่ระบบการประเมินผลการดำเนินงานของกรมบัญชีกลาง จำนวน ๙๗ ทุน และไม่เข้าสู่ระบบการประเมินผลการดำเนินงานของกรมบัญชีกลาง จำนวน ๑๘ ทุน โดยมีรายละเอียดภาพรวมการประเมินผลการดำเนินงานของทุนหมุนเวียน ประจำปีบัญชี ๒๕๖๒ ดังนี้

๔.๒.๑ ทุนหมุนเวียนที่เข้าสู่ระบบการประเมินผลการดำเนินงานของกรมบัญชีกลาง

ทุนหมุนเวียนที่เข้าสู่ระบบการประเมินผลการดำเนินงานของกรมบัญชีกลาง จำนวน ๙๗ ทุน มีคะแนนผลการประเมินเฉลี่ยในภาพรวมเท่ากับ ๓.๙๐๘๓ คะแนน (คะแนนเต็ม ๕.๐๐๐๐ คะแนน) เพิ่มขึ้น ๐.๐๖๙๖ คะแนน เมื่อเทียบกับผลการดำเนินงานในปีบัญชี ๒๕๖๑ ที่มีคะแนนผลการประเมินเฉลี่ยในภาพรวม เท่ากับ ๓.๘๓๘๗ คะแนน โดยมีทุนหมุนเวียนที่มีผลการประเมินผ่านเกณฑ์ การประเมินผล จำนวน ๔๕ ทุน คิดเป็นร้อยละ ๔๖ และมีทุนหมุนเวียนที่มีผลการประเมินไม่ผ่านเกณฑ์ การประเมินผล หรือมีคะแนนผลการประเมินบางด้านต่ำกว่า ๓.๐๐๐๐ คะแนน จำนวน ๕๒ ทุน คิดเป็นร้อยละ ๕๔ ทั้งนี้ ทุนหมุนเวียนที่มีคะแนนผลการประเมินสูงสุด ๓ อันดับแรก คือ กองทุนส่งเสริมและพัฒนาคุณภาพชีวิต คนพิการ (๔.๘๒๘๘ คะแนน) กองทุนบริหารเงินกู้เพื่อการปรับโครงสร้างหนี้สาธารณะและพัฒนาตลาดตราสารหนี้ ในประเทศ (๔.๘๒๒๒ คะแนน) และกองทุนการป้องกันและปราบปรามการฟอกเงิน (๔.๗๗๕๙ คะแนน) ในขณะที่ทุนหมุนเวียนที่มีคะแนนผลการประเมินเฉลี่ยในภาพรวมต่ำสุด คือ กองทุนพัฒนาเทคโนโลยี เพื่อการศึกษา (๒.๒๓๓๐ คะแนน) รองลงมาคือ เงินทุนหมุนเวียนกรมท่าอากาศยาน (๒.๔๐๕๔ คะแนน) และกองทุนพัฒนาอสังหาริมทรัพย์ของรัฐ (๒.๔๑๑๐ คะแนน) ตามลำดับ

๔.๒.๒ ทุนหมุนเวียนที่ไม่เข้าสู่ระบบการประเมินผลการดำเนินงานของกรมบัญชีกลาง จำนวน ๑๘ ทุน ประกอบด้วย

(๑) ทุนหมุนเวียนที่มีกฎหมายเฉพาะเกี่ยวกับการประเมินผลและจัดให้มีการประเมินผลการดำเนินงาน จำนวน ๙ ทุน ได้แก่ กองทุนสนับสนุนการสร้างเสริมสุขภาพ กองทุนเพื่อการพัฒนา และเผยแพร่ประชาธิปไตย กองทุนบำเหน็จบำนาญข้าราชการ กองทุนพัฒนาไฟฟ้า กองทุนพัฒนาสื่อปลอดภัย และสร้างสรรค์ กองทุนเพิ่มขีดความสามารถในการแข่งขันของประเทศสำหรับอุตสาหกรรมเป้าหมาย กองทุนวิจัยและพัฒนากิจการกระจายเสียง กิจการโทรทัศน์ และกิจการโทรคมนาคม เพื่อประโยชน์สาธารณะ กองทุนเพื่อความเสมอภาคทางการศึกษา และกองทุนเพื่อการพัฒนาพรรคการเมือง

(๒) ทุนหมุนเวียนที่มีสถานะไม่พร้อมประเมินผลการดำเนินงาน จำนวน ๙ ทุน ได้แก่

(๒.๑) ทุนหมุนเวียนที่อยู่ระหว่างดำเนินการยุบเลิก จำนวน ๓ ทุน ได้แก่ เงินทุนหมุนเวียนเพื่อพัฒนาสถาบันอุดมศึกษาเอกชน กองทุนช่วยเหลือเหยียนานักท่องเที่ยวชาวต่างชาติ และกองทุนส่งเสริมศิลปะร่วมสมัย

(๒.๒) ทุนหมุนเวียนที่อยู่ระหว่างการรวม จำนวน ๑ ทุน ได้แก่ กองทุนส่งเสริมงานวัฒนธรรมจังหวัด เนื่องจากมีวัตถุประสงค์ในด้านการส่งเสริมวัฒนธรรมซ้ำซ้อนกับกองทุนส่งเสริมงานวัฒนธรรม จึงไม่มีการประเมินผลการดำเนินงาน

(๒.๓) ทุนหมุนเวียนที่จัดตั้งขึ้นใหม่และอยู่ระหว่างการเตรียมความพร้อม จำนวน ๔ ทุน ได้แก่ กองทุนเพื่อการพัฒนาการตรวจเงินแผ่นดิน กองทุนส่งเสริมการร่วมลงทุนระหว่างรัฐ และเอกชน กองทุนพัฒนาเขตพัฒนาพิเศษภาคตะวันออก และกองทุนส่งเสริมวิทยาศาสตร์ วิจัยและนวัตกรรม

(๒.๔) ทุนหมุนเวียนที่ยังไม่มีการดำเนินงานตามภารกิจและวัตถุประสงค์ การจัดตั้ง จำนวน ๑ ทุน ได้แก่ กองทุนเพื่อพัฒนาการอาชีวศึกษาและการฝึกอบรมวิชาชีพ เนื่องจากที่มา ของรายได้มาจากสถานประกอบการหรือเอกชนมอบให้แก่กองทุน หรือมีผู้บริจาคหรืออุทิศให้แก่กองทุนฯ โดยในปัจจุบันยังไม่มีรายได้จากแหล่งที่มาดังกล่าว ที่จะนำมาใช้ในการดำเนินงานตามภารกิจและวัตถุประสงค์ จึงไม่สามารถประเมินผลการดำเนินงานได้

๔.๓ บทบาทของทุนหมุนเวียนที่มีต่อการพัฒนาเศรษฐกิจและสังคม

ทุนหมุนเวียนถือเป็นกลไกที่สำคัญในการขับเคลื่อนการพัฒนาเศรษฐกิจและสังคมของประเทศไปสู่ความมั่นคง มั่งคั่ง และยั่งยืน บนพื้นฐานตามหลักปรัชญาของเศรษฐกิจพอเพียงและสอดคล้องกับยุทธศาสตร์ชาติ (พ.ศ. ๒๕๖๑ - ๒๕๘๐) ซึ่งในปีบัญชี ๒๕๖๒ ทุนหมุนเวียนมีบทบาทสำคัญในการผลักดันให้เกิดการพัฒนาและสร้างโอกาสในการเข้าถึงบริการของรัฐในด้านต่าง ๆ เช่น

๔.๓.๑ ปลุกฝังให้ประชาชนมีความรู้ ความเข้าใจ และมีส่วนร่วมทางการเมืองตามระบอบประชาธิปไตยอันมีพระมหากษัตริย์ทรงเป็นประมุข ตลอดจนเสริมสร้างความเข้มแข็งให้แก่พรรคการเมืองโดยมุ่งประโยชน์ของประเทศชาติมากกว่าประโยชน์ส่วนตน เช่น โครงการพัฒนาองค์ความรู้เพื่อการพัฒนาประชาธิปไตย ธรรมาภิบาล และสันติวิธี และโครงการพัฒนาผู้นำให้เป็นผู้นำทางความคิดและการทำงานเพื่อเผยแพร่ การพัฒนาประชาธิปไตย ธรรมาภิบาล และสันติวิธีของกองทุนเพื่อการพัฒนาและเผยแพร่ประชาธิปไตย การให้การสนับสนุนและส่งเสริมพรรคการเมืองของกองทุนเพื่อการพัฒนาพรรคการเมือง

๔.๓.๒ สนับสนุนและส่งเสริมการใช้ประโยชน์จากความหลากหลายทางชีวภาพของประเทศในการสร้างมูลค่าเพิ่มของสินค้าเกษตรและต่อยอดไปสู่อุตสาหกรรมชีวภาพ ตลอดจนส่งเสริมการทำเกษตรแบบยั่งยืนและลดการพึ่งพาเทคโนโลยีจากต่างประเทศ อาทิ โครงการพัฒนาด้านโปรแกรมประยุกต์ โปรแกรมฝังสมองกล และพัฒนาอุปกรณ์ของระบบสำรวจทำแผนที่ภูมิประเทศทั้งระบบของเงินทุนหมุนเวียนเพื่อการชลประทาน การสนับสนุนให้เกษตรกรผลิตและใช้ปุ๋ยชีวภาพไรโซเบียมเพื่อทดแทนการใช้ปุ๋ยเคมีของเงินทุนหมุนเวียนในการผลิตเชื้อไรโซเบียม โครงการลดต้นทุนและเพิ่มโอกาสในการแข่งขันสินค้าเกษตรกรเพื่อส่งเสริมการใช้เมล็ดพันธุ์ดีในกลุ่มสมาชิกสหกรณ์ของกองทุนพัฒนาสหกรณ์ การวิจัยและพัฒนาเทคโนโลยีชีวภัณฑ์สัตว์เพื่อสนองตอบความต้องการของเกษตรกรของเงินทุนหมุนเวียนเพื่อผลิตวัคซีนจำหน่าย

๔.๓.๓ ยกกระดับขีดความสามารถด้านบริการขนส่งและโลจิสติกส์ของประเทศเพื่อเชื่อมโยงกับเครือข่ายโลจิสติกส์ของโลก อาทิ การเปิดใช้งานทางหลวงพิเศษหมายเลข ๗ เส้นทางกรุงเทพฯ - ชลบุรี สายใหม่ รวมถึงทางหลวงพิเศษหมายเลข ๖ เป็นทางหลวงพิเศษระหว่างเมืองที่กำลังก่อสร้างเชื่อมต่อจากกรุงเทพมหานครไปยังภาคตะวันออกเฉียงเหนือ เส้นทางเริ่มต้นจากอำเภอบางปะอิน จังหวัดพระนครศรีอยุธยา ไปสิ้นสุดที่จังหวัดหนองคาย ของเงินทุนค่าธรรมเนียมผ่านทาง การพัฒนาโครงสร้างพื้นฐานและการให้บริการขนส่งทางอากาศ เชิงพาณิชย์ของกองทุนท่าอากาศยานอู่ตะเภา และโครงการพัฒนาท่าเรือพาณิชย์สัตว์ของเงินทุนหมุนเวียนเพื่อการบริหารท่าเรือพาณิชย์สัตว์ - กองทัพเรือ เพื่อรองรับนโยบายรัฐบาลในการพัฒนาพื้นที่ระเบียงเศรษฐกิจภาคตะวันออก (EEC) โครงการปรับปรุงโครงสร้างพื้นฐานและสิ่งอำนวยความสะดวกของท่าอากาศยานในสังกัดกรมท่าอากาศยานให้เป็นมาตรฐานสากลและเป็นมิตรกับสิ่งแวดล้อมของเงินทุนหมุนเวียนกรมท่าอากาศยาน

๔.๓.๔ การพัฒนาธุรกิจด้านการท่องเที่ยว และการให้ความช่วยเหลือนักท่องเที่ยว อาทิ กองทุนเพื่อส่งเสริมการท่องเที่ยวไทย กองทุนคุ้มครองธุรกิจนำเที่ยว

๔.๓.๕ เสริมสร้างความมั่นคงด้านพลังงานของประเทศ พร้อมทั้งสนับสนุนการใช้พลังงานทดแทนและพลังงานทางเลือก เพื่อลดการนำเข้าพลังงานจากต่างประเทศ อาทิ การรักษาเสถียรภาพของระดับราคาขายปลีกน้ำมันเชื้อเพลิงของกองทุนน้ำมันเชื้อเพลิง การส่งเสริมการใช้พลังงานหมุนเวียนและเทคโนโลยีที่ใช้ประกอบกิจการไฟฟ้าที่มีผลกระทบต่อสิ่งแวดล้อมน้อยของกองทุนพัฒนาไฟฟ้า โครงการติดตั้งระบบไฟฟ้าพลังงานแสงอาทิตย์ให้แก่ภาครัฐและเกษตรกรของกองทุนเพื่อส่งเสริมการอนุรักษ์พลังงาน

๔.๓.๖ ส่งเสริมการสร้างงานวิจัยและนวัตกรรมที่มีคุณภาพ รวมทั้งสามารถนำมาประยุกต์ใช้ได้จริงในเชิงพาณิชย์ ตลอดจนสนับสนุนให้เกิดการถ่ายทอดองค์ความรู้ดังกล่าวไปสู่ภาครัฐ ภาคเอกชน และภาคประชาชนอย่างเป็นรูปธรรม อาทิ การพัฒนาไลโซไซม์ (Lysozyme) เพื่อใช้ในการยับยั้งแบคทีเรียจากโปรตีนไข่ขาวของกองทุนเพื่อการพัฒนาวิทยาศาสตร์และเทคโนโลยี

๔.๓.๗ เสริมสร้างองค์ความรู้และพัฒนาผู้ประกอบการไทยให้มีทักษะเพียงพอพร้อมรับการแข่งขันที่จะเกิดขึ้นในอนาคต อาทิ โครงการพัฒนาผู้ประกอบการให้เป็นผู้ประกอบการทางเทคโนโลยีที่มีคุณภาพของกองทุนพัฒนาผู้ประกอบการเทคโนโลยีและนวัตกรรม โครงการพัฒนาสุดยอดเอสเอ็มอีจังหวัด (SME Provincial Champions) ในการก้าวสู่ Thailand ๔.๐ และโครงการสนับสนุนเครือข่าย SME ของกองทุนส่งเสริมวิสาหกิจขนาดกลางและขนาดย่อม โครงการพัฒนาผู้ประกอบการสู่ไทยแลนด์ ๔.๐ ด้วยเทคโนโลยีมาตรวิทยา SM+L ของกองทุนเพื่อการพัฒนาระบบมาตรวิทยา

๔.๓.๘ สร้างโอกาสเข้าถึงแหล่งเงินทุนด้วยต้นทุนที่เหมาะสมเพื่อใช้สำหรับการดำรงชีพหรือการประกอบอาชีพ อาทิ เป็นแหล่งเงินทุนแก่นักเรียนและนักศึกษาгүйิมเพื่อเป็นค่าเล่าเรียนของกองทุนเงินให้กู้ยืมเพื่อการศึกษา เป็นแหล่งเงินทุนแก่เกษตรกรและผู้ยากจนสำหรับใช้เพื่อการประกอบอาชีพของกองทุนหมุนเวียนเพื่อการกู้ยืมแก่เกษตรกรและผู้ยากจน และกองทุนการปฏิรูปที่ดินเพื่อเกษตรกรรม เป็นแหล่งเงินทุนแก่ผู้รับงานไปทำที่บ้านสำหรับใช้ซื้อวัตถุดิบและอุปกรณ์ในการประกอบอาชีพของกองทุนเพื่อผู้รับงานไปทำงานที่บ้าน เป็นแหล่งเงินทุนสำหรับแก้ไขปัญหาหนี้สินข้าราชการครูของกองทุนหมุนเวียนเพื่อแก้ไขปัญหาหนี้สินข้าราชการครู

๔.๓.๙ เสริมสร้างความเข้มแข็งของสถาบันทางศาสนาเพื่อเป็นสถาบันหลักในการหล่อหลอมคนไทยให้มีคุณธรรมและจริยธรรม ตลอดจนสามารถนำหลักธรรมคำสอนมาประยุกต์ใช้ในการดำเนินชีวิต อาทิ โครงการส่งเสริมพระสงฆ์และพุทธศาสนิกชนไปประกอบศาสนกิจ ณ สังฆนิยสถาน ๔ ตำบล ประเทศอินเดีย - เนปาล และโครงการกิจกรรมขับเคลื่อนการเผยแผ่พระพุทธศาสนาของกองทุนส่งเสริมการเผยแผ่พระพุทธศาสนาเฉลิมพระเกียรติ ๘๐ พรรษา การให้การดูแลและอำนวยความสะดวกให้แก่ชาวไทยมุสลิมในการเดินทางไปประกอบพิธีฮัจย์ของกองทุนสำหรับผู้เดินทางไปประกอบพิธีฮัจย์

๔.๓.๑๐ เพิ่มโอกาสและสนับสนุนการเข้าถึงการศึกษาขั้นพื้นฐานอย่างเสมอภาคและทั่วถึงรวมทั้งยกระดับคุณภาพของสถาบันการศึกษาเพื่อให้สามารถจัดการศึกษาได้อย่างมีประสิทธิภาพ อาทิ โครงการพัฒนาซอฟต์แวร์ห้องสมุดและห้องเรียนรู้สำหรับผู้ที่มีความบกพร่องทางการเห็นพิการซ้อนผ่านระบบให้บริการออนไลน์ โครงการจัดตั้งศูนย์ฝึกการปฏิบัติงานและฝึกอาชีพนักเรียนพิการ ผู้ปกครองและผู้ดูแลนักเรียนพิการเพื่อการมีงานทำสู่วิถีชีวิตตามหลักปรัชญาของเศรษฐกิจพอเพียง จังหวัดกำแพงเพชร ของกองทุนส่งเสริมและพัฒนาการศึกษาสำหรับคนพิการ เป็นแหล่งเงินทุนให้โรงเรียนเอกชนในระบบгүйิมเพื่อใช้ในการจัดการศึกษาของกองทุนส่งเสริมโรงเรียนในระบบ โครงการพัฒนาคุณภาพอาหารนักเรียนในโรงเรียนของกองทุนเพื่อโครงการอาหารกลางวันในโรงเรียนประถมศึกษา

๔.๓.๑๑ สนับสนุนการพัฒนาสื่อการเรียนรู้เพื่อใช้เป็นแหล่งอ้างอิงหรือการเรียนรู้สำหรับอาจารย์ ครู นักเรียน นักศึกษา ตลอดจนผู้ที่สนใจทั่วไป อาทิ โครงการการสร้างอาณาจักรการเรียนรู้ดิจิทัลเพื่อพัฒนาแรงงานแห่งศตวรรษที่ ๒๑ และโครงการการพัฒนาสื่อการเรียนรู้แบบปฏิสัมพันธ์ด้วยเทคโนโลยีเสมือนจริงตามแบบจำลองจินตวิศกรรมสำหรับห้องเรียนอัจฉริยะของกองทุนพัฒนาเทคโนโลยีเพื่อการศึกษา โครงการสื่อการสอนโปรแกรมมิ่งในโรงเรียน (Coding at School Project) ของกองทุนเพื่อการพัฒนาวิทยาศาสตร์และเทคโนโลยี

๔.๓.๑๒ ส่งเสริมการออกกำลังกายและกีฬาขั้นพื้นฐานให้แก่ประชาชนทุกช่วงวัย พร้อมทั้งพัฒนาทักษะของนักกีฬาและบุคลากรกีฬาให้มีความเป็นเลิศสู่การประกอบอาชีพและมีเส้นทางอาชีพที่มั่นคง อาทิ การพัฒนาท่าบริหารร่างกายสไตล์ไทย ๑๒ ท่า ของกองทุนสนับสนุนการสร้างเสริมสุขภาพ โครงการพัฒนาบุคลากรกีฬาสู่ความเป็นเลิศ และการส่งเสริมนักกีฬาไทยเข้าร่วมรายการแข่งขันมหกรรมกีฬา (เอเชียนเกมส์ ยูธโอลิมปิกเกมส์ และโอลิมปิกเกมส์ฤดูหนาว) ของกองทุนพัฒนาการกีฬาแห่งชาติ

๔.๓.๑๓ ส่งเสริมความเสมอภาคและลดความเหลื่อมล้ำในการเข้าถึงบริการด้านสาธารณสุขที่จำเป็นของประชาชนทุกช่วงวัย รวมทั้งพัฒนาระบบคุ้มครองการรักษาพยาบาลเพื่อเป็นหลักประกันและลดภาระทางการเงินของผู้มีรายได้น้อย อาทิ การเพิ่มโอกาสในการเข้าถึงยาต้านไวรัสสำหรับผู้ติดเชื้อเอชไอวีและผู้ป่วยเอดส์ของกองทุนหลักประกันสุขภาพแห่งชาติ การเพิ่มสิทธิประโยชน์ด้านการตรวจสุขภาพประจำปีของผู้ประกันตนสิทธิประกันสังคมของกองทุนประกันสังคม

๔.๓.๑๔ อนุรักษ์และฟื้นฟูทรัพยากรธรรมชาติและสิ่งแวดล้อม รวมทั้งสนับสนุนให้ภาคประชาชนมีส่วนร่วมในการรักษาสภาพแวดล้อมและพัฒนาชุมชนอย่างยั่งยืน อาทิ โครงการสร้างเสริมพลังชุมชนเพื่อการอนุรักษ์และฟื้นฟูความหลากหลายทางชีวภาพในพื้นที่ป่าใหญ่โคกจิก - ตาลอก อำเภอพยัคฆภูมิพิสัย จังหวัดมหาสารคาม และโครงการส่งเสริมการมีส่วนร่วมของชุมชนในการคัดแยกขยะที่ต้นทาง ของกองทุนสิ่งแวดล้อม การเผยแพร่องค์ความรู้เกี่ยวกับการอนุรักษ์ ชายฝั่งทะเล และพันธุ์สัตว์น้ำต่าง ๆ ของเงินทุนหมุนเวียนสถานแสดงพันธุ์สัตว์น้ำ จังหวัดภูเก็ต การจัดงานอุทยานธรณีโลกสตูล Satun Unesco Global Geopark Fossil Festival ครั้งที่ ๖ จังหวัดสตูล ของกองทุนจัดการซากดึกดำบรรพ์

๔.๓.๑๕ อนุรักษ์และทำนุบำรุงรักษาวัฒนธรรมไทยให้คงอยู่ ตลอดจนเผยแพร่วัฒนธรรมไทยให้เป็นที่ประจักษ์แก่สาธารณชน อาทิ การจัดการแสดงเฉลิมพระเกียรติสมเด็จพระนางเจ้าสิริกิติ์ พระบรมราชินีนาถ พระบรมราชชนนีพันปีหลวง เนื่องในโอกาสวันเฉลิมพระชนมพรรษา ๑๒ สิงหาคม ๒๕๖๒ ของเงินทุนหมุนเวียนการสังคีต โครงการเยี่ยมบ้านสานสัมพันธ์ศิลปินแห่งชาติ ผู้ทรงคุณวุฒิทางวัฒนธรรม และผู้มีผลงานดีเด่นทางวัฒนธรรม ของกองทุนส่งเสริมงานวัฒนธรรม

๔.๔ ปัญหาอุปสรรคการดำเนินงานของทุนหมุนเวียน

๔.๔.๑ คณะกรรมการและผู้บริหารทุนหมุนเวียนบางทุนยังไม่ตระหนักและให้ความสำคัญในการกำกับติดตามผลการดำเนินงานทุนหมุนเวียนสม่ำเสมอ รวมทั้งไม่สามารถผลักดันให้ผลการดำเนินงานของทุนหมุนเวียนเป็นไปตามเป้าประสงค์ที่กำหนดไว้ในแผนการดำเนินงานได้

๔.๔.๒ สภาพเศรษฐกิจและสังคมไทยที่เปลี่ยนแปลงไป ประกอบกับขาดการทบทวนบทบาทและภารกิจของทุนหมุนเวียนให้สอดคล้องกับสภาพสังคมในปัจจุบัน ทำให้ทุนหมุนเวียนบางทุนประสบปัญหาไม่สามารถดำเนินการตามแผนการดำเนินงานที่กำหนดได้

๔.๔.๓ แผนการดำเนินงานของทุนหมุนเวียนบางทุนยังขาดความสมบูรณ์ในรายละเอียด โดยเฉพาะอย่างยิ่งขาดการกำหนดแนวทางการประเมินผลลัพธ์และผลกระทบจากการดำเนินงานที่ชัดเจน ส่งผลให้ไม่สามารถประเมินความคุ้มค่าและประสิทธิผลจากการดำเนินโครงการได้

๔.๕ ข้อสังเกตการประเมินผลการดำเนินงานทุนหมุนเวียน ประจำปีบัญชี ๒๕๖๒ ของคณะทำงานจัดทำบันทึกข้อตกลงและประเมินผลการดำเนินงานทุนหมุนเวียน

๔.๕.๑ ทุนหมุนเวียน ...

๔.๕.๑ ทุณหมุนเวียนควรมีการทบทวนวิสัยทัศน์ ให้สอดคล้องกับพันธกิจ และวัตถุประสงค์จัดตั้ง และให้สอดคล้องกับความต้องการความคาดหวังของผู้มีส่วนได้ส่วนเสียที่เกี่ยวข้อง รวมทั้งการกำหนดยุทธศาสตร์ที่ชัดเจนเพื่อรองรับและให้สามารถบรรลุวิสัยทัศน์ พันธกิจและวัตถุประสงค์จัดตั้ง โดยควรมีแผนการดำเนินงานเพื่อรองรับยุทธศาสตร์ ทั้งระยะสั้น และระยะยาว รวมทั้งการกำหนดเป้าหมาย และตัวชี้วัดที่สะท้อนถึงประสิทธิภาพและประสิทธิผลของแผนการดำเนินงานที่ตอบสนองตามพันธกิจ และวัตถุประสงค์จัดตั้ง

๔.๕.๒ ทุณหมุนเวียนประเภทสนับสนุนส่งเสริมและทุนหมุนเวียนประเภทอื่น ๆ ที่มีวัตถุประสงค์จัดตั้งหรือพันธกิจในลักษณะดังกล่าวและมีตัวชี้วัดการติดตามประเมินผลโครงการ ที่ให้การสนับสนุนส่งเสริมการประเมินผลสิ้นปีบัญชีของกรมบัญชีกลางและที่ปรึกษาฯ นอกจากจะใช้วิธีการ สอบทานผลประเมินของตัวชี้วัดด้วยวิธีการต่าง ๆ เช่น การสอบทานผ่านรายงานของคณะกรรมการติดตาม และประเมินผลโครงการของทุนหมุนเวียน การสอบทานผ่านรายงานการประชุมคณะกรรมการบริหาร ทุนหมุนเวียน การสอบทานจากรายงานผู้ตรวจสอบภายใน เป็นต้น แล้วนั้นควรมีแนวทางในการสอบทาน ผลประเมินของตัวชี้วัดเพิ่มเติมด้วย เช่น วิธีสุ่มตรวจสอบโดยตรงกับผู้ที่ได้รับการสนับสนุนส่งเสริมเพื่อให้มั่นใจ ได้ว่าผลลัพธ์หรือผลผลิตที่ได้เป็นไปตามที่ได้กำหนดไว้ตามวัตถุประสงค์ในการขอรับการสนับสนุนส่งเสริม

๔.๕.๓ ทุนหมุนเวียนที่มีโครงสร้างคณะกรรมการบริหารทุนหมุนเวียนที่มีจำนวน คณะกรรมการฯ มากเกินไปซึ่งส่งผลกระทบต่อความไม่คล่องตัวในการดำเนินงานควรทบทวนจำนวนและคุณลักษณะ เพื่อให้โครงสร้างคณะกรรมการฯ มีความสอดคล้องกับพันธกิจและวัตถุประสงค์จัดตั้งของทุนหมุนเวียน

๔.๕.๔ ทุนหมุนเวียนที่มีวัตถุประสงค์เดียวกันหรือสามารถดำเนินการร่วมกันได้ กรมบัญชีกลางควรทบทวนให้มีการควบรวมหรือยุบเลิกทุนหมุนเวียน โดยเฉพาะทุนหมุนเวียนที่อยู่ในกลุ่ม เกี่ยวกับด้านการเกษตร เพื่อให้การดำเนินการมีประสิทธิภาพและยกระดับคุณภาพชีวิตเกษตรกรได้อย่างครบถ้วน และชัดเจน

๔.๕.๕ ทุนหมุนเวียนควรเริ่มนำเทคโนโลยีดิจิทัลมาใช้ในการดำเนินงาน เช่น การสำรวจต่าง ๆ สามารถใช้ช่องทางอิเล็กทรอนิกส์ ช่องทางออนไลน์ ทดแทนการสำรวจด้วยการกรอกแบบสำรวจ เพื่อให้เกิดความรวดเร็วลดต้นทุนและมีระบบฐานข้อมูลที่เป็นระบบ เป็นต้น

๔.๕.๖ ทุนหมุนเวียนควรแสดงความเชื่อมโยงระหว่างประสิทธิผลของกระบวนการ บริหารพัฒนาทุนหมุนเวียนกับผลลัพธ์ในการดำเนินงานของตัวชี้วัดด้านต่าง ๆ ให้ชัดเจนมากขึ้น

๔.๕.๗ ทุนหมุนเวียนควรมีการเทียบเคียง/เปรียบเทียบ (Benchmark) ผลการดำเนินงานกับหน่วยงานอื่นหรือการเทียบเคียงระหว่างหน่วยงาน (สิ่งที่ส่งมาด้วย ๒)

๕. ข้อเสนอของคณะกรรมการนโยบายการบริหารทุนหมุนเวียน

เพื่อให้เป็นไปตามพระราชบัญญัติการบริหารทุนหมุนเวียน พ.ศ. ๒๕๕๘ มาตรา ๓๓ คณะกรรมการนโยบายการบริหารทุนหมุนเวียนจึงขอเสนอคณะรัฐมนตรีเพื่อโปรดทราบรายงานสรุปผล การดำเนินงานในภาพรวมของทุนหมุนเวียนตามที่เสนอในข้อ ๔

จึงเรียนมาเพื่อโปรดนำกราบเรียนนายกรัฐมนตรีเพื่อเสนอคณะรัฐมนตรี สภาผู้แทนราษฎร
และวุฒิสภาเพื่อทราบต่อไป

ขอแสดงความนับถือ



(นายอาคม เติมพิทยาไพสิฐ)

รัฐมนตรีว่าการกระทรวงการคลัง

ประธานกรรมการนโยบายการบริหารทุนหมุนเวียน

ฝ่ายเลขานุการคณะกรรมการนโยบายการบริหารทุนหมุนเวียน

กรมบัญชีกลาง

โทร. ๐ ๒๑๒๗ ๗๔๔๗ - ๙ (นนทบุรี)

โทรสาร ๐ ๒๑๒๗ ๗๔๓๕

ไปรษณีย์อิเล็กทรอนิกส์ nonbuddg@cgd.go.th

รับรองสำเนาถูกต้อง



(นายนนท์ปวีร์ สายภู)

นักวิชาการคลัง

วันที่ ๖ พฤศจิกายน ๒๕๖๓



ด่วนที่สุด

บันทึกข้อความ

ส่วนราชการ รองนายกรัฐมนตรี (นายสุพัฒนพงษ์ พันธ์มีเชาว์) โทร. ๐ ๒๒๘๘ ๔๑๖๓

ที่ นร ๐๔๐๓ (กร.๖) / ๑๒๑๐๗/๖ วันที่ ๕ พฤศจิกายน ๒๕๖๓

เรื่อง รายงานสรุปผลการดำเนินงานในภาพรวมของทุนหมุนเวียน ประจำปีบัญชี ๒๕๖๒

เรียน เลขาธิการคณะรัฐมนตรี

ด้วยคณะกรรมการนโยบายการบริหารทุนหมุนเวียนได้เสนอเรื่อง รายงานสรุปผลการดำเนินงานในภาพรวมของทุนหมุนเวียน ประจำปีบัญชี ๒๕๖๒ มาเพื่อคณะรัฐมนตรี สภาผู้แทนราษฎร และวุฒิสภาเพื่อทราบ ซึ่งได้พิจารณาแล้วเห็นชอบให้นำเรื่องดังกล่าวเสนอคณะรัฐมนตรี สภาผู้แทนราษฎร และวุฒิสภาเพื่อทราบต่อไป

จึงเรียนมาเพื่อโปรดนำกราบเรียนนายกรัฐมนตรีเพื่อเสนอคณะรัฐมนตรี สภาผู้แทนราษฎร และวุฒิสภาเพื่อทราบต่อไป

(นายสุพัฒนพงษ์ พันธ์มีเชาว์)

รองนายกรัฐมนตรี

รับรองสำเนาถูกต้อง

(นายนนท์ปวีร์ สายภู)

นักวิชาการคลัง

วันที่ ๖ พฤศจิกายน ๒๕๖๓

รายงานสถานะทางการเงินและผลการดำเนินงานของทุนหมุนเวียน
ประจำปีบัญชี ๒๕๖๒



กองกำกับและพัฒนาระบบเงินนอกงบประมาณ

กรมบัญชีกลาง

สารบัญ

	หน้า
๑. ข้อมูลเบื้องต้น	๑
๒. สถานะทางการเงินของทุนหมุนเวียน ประจำปีบัญชี ๒๕๖๒	๒
๓. การประเมินผลการดำเนินงานทุนหมุนเวียน ประจำปีบัญชี ๒๕๖๒	๕
๓.๑ ทุนหมุนเวียนที่มีผลการประเมินผ่านเกณฑ์การประเมินผล	๑๑
๓.๒ ทุนหมุนเวียนที่มีผลการประเมินผลการดำเนินงานต้องปรับปรุงพัฒนาประสิทธิภาพการดำเนินงานของทุนหมุนเวียน (ปรับปรุง/พัฒนา)	๑๓
๓.๓ ทุนหมุนเวียนที่มีผลการประเมินไม่ผ่านเกณฑ์การประเมินผล	๑๕
๓.๔ ผลการประเมินผลการดำเนินงานทุนหมุนเวียนในแต่ละด้าน	๑๖
- ด้านการเงิน	๑๗
- ด้านการสนองประโยชน์ต่อผู้มีส่วนได้ส่วนเสีย	๑๗
- ด้านการปฏิบัติการ	๑๘
- ด้านการบริหารจัดการทุนหมุนเวียน	๑๘
- ด้านการปฏิบัติงานของคณะกรรมการบริหาร ผู้บริหารทุนหมุนเวียน พนักงาน และลูกจ้าง	๒๐
- ด้านการดำเนินงานตามนโยบายรัฐ/กระทรวงการคลัง	๒๒
๔. บทบาทของทุนหมุนเวียนที่มีต่อการพัฒนาเศรษฐกิจและสังคม	๒๒
๕. ปัญหาอุปสรรคการดำเนินงานของทุนหมุนเวียน	๒๕
๖. ข้อเสนอแนะการประเมินผลการดำเนินงานทุนหมุนเวียน ประจำปีบัญชี ๒๕๖๒ ของคณะทำงานจัดทำบันทึกข้อตกลงและประเมินผลการดำเนินงานทุนหมุนเวียน	๒๕
๗. การประเมินผลการดำเนินงานทุนหมุนเวียนที่มีกฎหมายเฉพาะบัญญัติให้มีการประเมินผลการดำเนินงาน	๒๖
ภาคผนวก	๔๕

๑. ข้อมูลเบื้องต้น

ในปีบัญชี ๒๕๖๒ มีทุนหมุนเวียนตามนิยามของพระราชบัญญัติการบริหารทุนหมุนเวียน พ.ศ. ๒๕๕๘^๑ จำนวน ๑๑๕ ทุน โดยสามารถจำแนกประเภทของทุนหมุนเวียนตามลักษณะที่มาในการจัดตั้งออกเป็น ๒ กลุ่ม คือ ทุนหมุนเวียนที่จัดตั้งขึ้นตามพระราชบัญญัติงบประมาณรายจ่ายประจำปี จำนวน ๓๙ ทุน ซึ่งไม่มีสถานะเป็นนิติบุคคล และทุนหมุนเวียนที่จัดตั้งขึ้นโดยกฎหมายเฉพาะ (พระราชบัญญัติเฉพาะ) จำนวน ๗๖ ทุน แยกเป็นทุนหมุนเวียนที่จัดตั้งขึ้นโดยกฎหมายเฉพาะมีสถานะเป็นนิติบุคคล จำนวน ๑๕ ทุน และไม่มีสถานะเป็นนิติบุคคล จำนวน ๖๑ ทุน

อย่างไรก็ตาม เพื่อประโยชน์ในการกำกับ ดูแล และพัฒนาการบริหารจัดการทุนหมุนเวียน ให้เป็นไปอย่างมีประสิทธิภาพและเกิดประโยชน์สูงสุดต่อการขับเคลื่อนนโยบายการพัฒนาเศรษฐกิจและสังคมของประเทศ กระทรวงการคลังโดยกรมบัญชีกลางจึงได้จำแนกประเภททุนหมุนเวียนตามวัตถุประสงค์การจัดตั้ง และภารกิจ โดยแบ่งออกเป็น ๕ ประเภท ประกอบด้วย ทุนหมุนเวียนเพื่อการกู้ยืม ทุนหมุนเวียนเพื่อการจำหน่ายและการผลิต ทุนหมุนเวียนเพื่อการบริการ ทุนหมุนเวียนเพื่อการสงเคราะห์และสวัสดิการสังคม และทุนหมุนเวียนเพื่อการสนับสนุนส่งเสริม (ตารางที่ ๑)

ตารางที่ ๑ ประเภททุนหมุนเวียนจำแนกตามวัตถุประสงค์การจัดตั้งและภารกิจ

ประเภท	กรอบวัตถุประสงค์
ทุนหมุนเวียนเพื่อการกู้ยืม	เพื่อนำเงินทุนมาปล่อยให้กู้ยืม โดยอาจคิดดอกเบี้ยหรือไม่คิดดอกเบี้ย จากบุคคลที่มาขอกู้ยืม ได้แก่ บุคคลในส่วนราชการ กระทรวง ภาคเอกชน เกษตรกร และประชาชนทั่วไป โดยจะทยอยใช้คืนเงินกู้ในภายหลัง
ทุนหมุนเวียนเพื่อการจำหน่ายและการผลิต	เพื่อซื้อและ/หรือผลิตสินค้าต่าง ๆ เพื่อจำหน่ายให้แก่หน่วยงานราชการ องค์กรเฉพาะกิจต่าง ๆ รวมทั้งภาคเอกชน และประชาชนทั่วไป
ทุนหมุนเวียนเพื่อการบริการ	เพื่อให้บริการในรูปแบบต่าง ๆ แก่หน่วยงานของรัฐ ภาคเอกชน และประชาชนทั่วไป โดยอาจมีการจัดเก็บค่าธรรมเนียมการให้บริการ
ทุนหมุนเวียนเพื่อการสงเคราะห์และสวัสดิการสังคม	เพื่อให้เงินทดแทน ช่วยเหลือ สงเคราะห์แก่ประชาชนโดยรวม โดยเฉพาะกลุ่มบุคคลที่ด้อยโอกาส หรือประสบปัญหาความยากลำบาก ให้ได้รับประโยชน์จากภาครัฐอย่างเท่าเทียมกัน ทั้งนี้ การช่วยเหลือ บางกลุ่มเป้าหมายอาจมีส่วนร่วมในการจ่ายเงินสมทบเข้าทุนหมุนเวียน
ทุนหมุนเวียนเพื่อการสนับสนุนส่งเสริม	เพื่อสนับสนุนและส่งเสริมกิจกรรมต่าง ๆ ให้ได้มาซึ่งประโยชน์ของภาครัฐ และประชาชนส่วนรวม โดยไม่มุ่งหวังกำไร

^๑ พระราชบัญญัติการบริหารทุนหมุนเวียน พ.ศ. ๒๕๕๘ มาตรา ๔ ทุนหมุนเวียน หมายความว่า กองทุน กองทุนหมุนเวียน เงินทุน เงินทุนหมุนเวียน ทุน หรือทุนหมุนเวียน ที่ตั้งขึ้นเพื่อกิจการที่อนุญาตให้นำรายรับสมทบไว้ใช้จ่ายได้ โดยไม่ต้องนำส่งคลังเป็นรายได้แผ่นดิน

๒. สถานะทางการเงินของทุนหมุนเวียน ประจำปีบัญชี ๒๕๖๒

๒.๑ สิ้นทรัพย์และหนี้สินของทุนหมุนเวียน ทุนหมุนเวียนมีสิ้นทรัพย์รวม ณ สิ้นปีบัญชี ๒๕๖๒ มูลค่ารวมทั้งสิ้น ๔,๒๘๒,๕๗๑.๓๐ ล้านบาท เพิ่มขึ้นจากปีบัญชี ๒๕๖๑^๒ จำนวน ๑๘๗,๑๖๑.๓๖ ล้านบาท หรือคิดเป็นร้อยละ ๔.๕๗ โดยสามารถจำแนกจำนวนสิ้นทรัพย์รวมตามวัตถุประสงค์การจัดตั้งและภารกิจการดำเนินงานของทุนหมุนเวียนได้ดังนี้

(๑) เพื่อการกู้ยืม	๕๗๐,๖๕๔.๕๗ ล้านบาท
(๒) เพื่อการจำหน่ายและการผลิต	๓๐,๒๐๕.๓๒ ล้านบาท
(๓) เพื่อการบริการ	๔๖,๐๓๗.๕๕ ล้านบาท
(๔) เพื่อการสงเคราะห์และสวัสดิการสังคม	๓,๒๗๓,๓๖๓.๘๓ ล้านบาท
(๕) เพื่อการสนับสนุนส่งเสริม	๓๖๒,๓๑๐.๐๓ ล้านบาท

โดยสิ้นทรัพย์รวมส่วนใหญ่เป็นของทุนหมุนเวียนเพื่อการสงเคราะห์และสวัสดิการสังคม ร้อยละ ๗๖.๔๓ รองลงมาคือ ทุนหมุนเวียนเพื่อการกู้ยืม ร้อยละ ๑๓.๓๓ ทุนหมุนเวียนเพื่อการสนับสนุนส่งเสริม ร้อยละ ๘.๔๖ ทุนหมุนเวียนเพื่อการบริการ ร้อยละ ๑.๐๗ และทุนหมุนเวียนเพื่อการจำหน่ายและการผลิต ร้อยละ ๐.๗๑ ตามลำดับ (ภาพที่ ๑ และภาพที่ ๒) ทั้งนี้ แม้ว่าสิ้นทรัพย์รวมของทุนหมุนเวียนเพื่อการสงเคราะห์และสวัสดิการสังคมจะมีสัดส่วนสูงสุดของสิ้นทรัพย์รวมทุนหมุนเวียนทั้งระบบ แต่ส่วนใหญ่เป็นสิ้นทรัพย์ของกองทุนประกันสังคม ซึ่งมีมูลค่าเท่ากับ ๒,๑๗๗,๔๗๓.๒๕ ล้านบาท และกองทุนบำเหน็จบำนาญข้าราชการ ซึ่งมีมูลค่าเท่ากับ ๙๕๙,๐๐๑.๐๘ ล้านบาท ดังนั้น สิ้นทรัพย์รวมของกองทุนประกันสังคมและกองทุนบำเหน็จบำนาญข้าราชการมีมูลค่ารวมกันเท่ากับ ๓,๑๓๖,๔๗๔.๓๓ ล้านบาท คิดเป็นร้อยละ ๙๕.๘๒ ของสิ้นทรัพย์รวมทุนหมุนเวียนเพื่อการสงเคราะห์และสวัสดิการสังคม และคิดเป็นร้อยละ ๗๓.๒๔ ของสิ้นทรัพย์รวมทุนหมุนเวียนทั้งระบบ

ภาพที่ ๑ สิ้นทรัพย์และหนี้สินของทุนหมุนเวียน ประจำปีบัญชี ๒๕๖๒

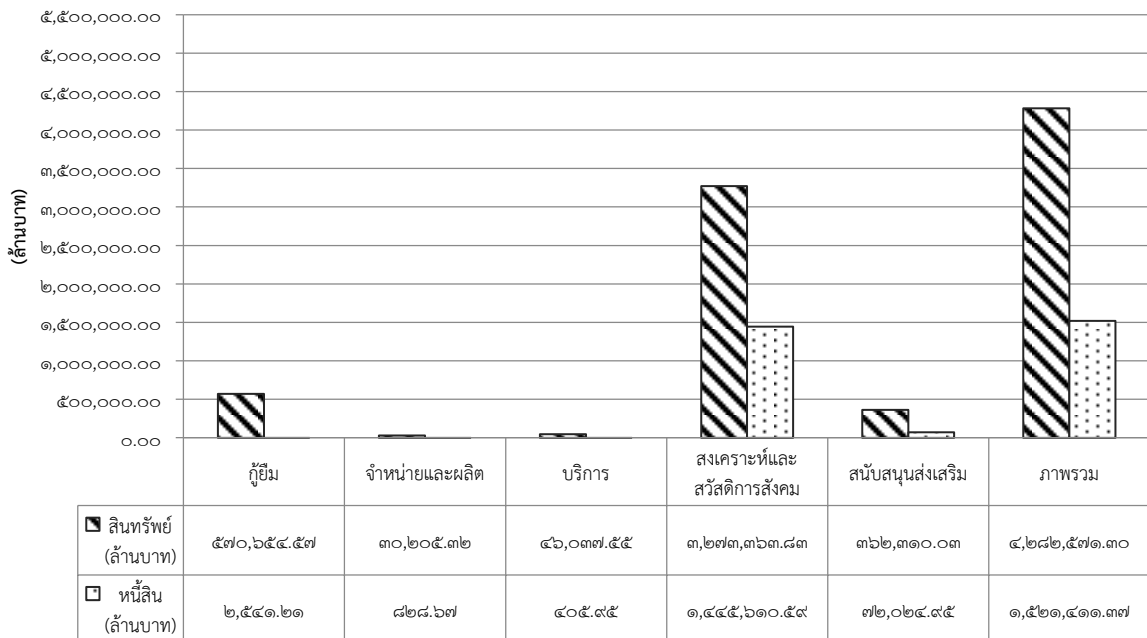

^๒ ปีบัญชี ๒๕๖๑ ทุนหมุนเวียนมีสิ้นทรัพย์รวมทั้งสิ้น ๔,๐๙๕,๔๐๙.๙๔ ล้านบาท

ภาพที่ ๒ สินทรัพย์รวมจำแนกประเภททุนหมุนเวียน ระหว่างปีบัญชี ๒๕๖๑ - ๒๕๖๒

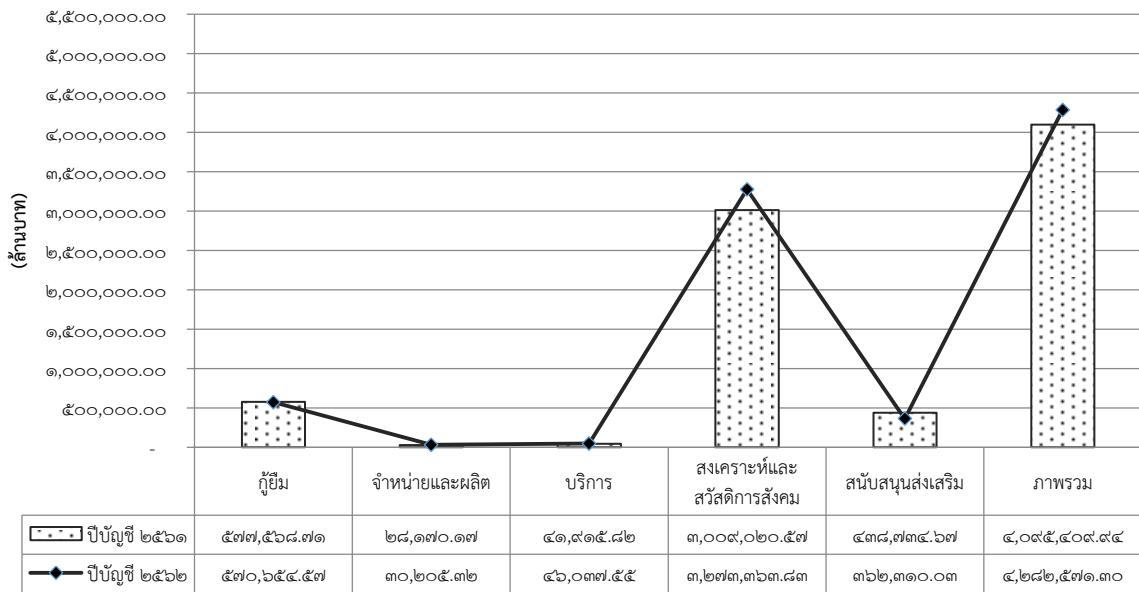

อย่างไรก็ตาม เมื่อจำแนกตามประเภทสินทรัพย์ทุนหมุนเวียน พบว่า สินทรัพย์ที่มีลักษณะสภาพคล่องและเงินลงทุนระยะยาว มีมูลค่ารวมทั้งสิ้น ๓,๕๒๕,๑๔๐.๙๖ ล้านบาท เพิ่มขึ้น ๑๕๓,๗๕๓.๔๖ ล้านบาท หรือคิดเป็นร้อยละ ๔.๕๖ เมื่อเทียบกับสินทรัพย์ที่มีลักษณะสภาพคล่องรวมในปีบัญชี ๒๕๖๑^๓ ประกอบด้วย เงินสดและรายการเทียบเท่าเงินสด จำนวน ๒๘๑,๑๘๓.๔๔ ล้านบาท (โดยเป็นเงินฝากธนาคาร จำนวน ๑๖๕,๐๐๒.๔๒ ล้านบาท เงินฝากกระทรวงการคลัง จำนวน ๑๑๕,๐๑๕.๔๔ ล้านบาท เงินสด จำนวน ๗๖.๑๗ ล้านบาท ตามลำดับ) เงินลงทุนระยะสั้น จำนวน ๑,๑๙๐,๕๒๓.๙๕ ล้านบาท และเงินลงทุนระยะยาว จำนวน ๒,๐๕๓,๔๓๓.๕๗ ล้านบาท ในขณะที่สินทรัพย์อื่นที่นอกเหนือจากสินทรัพย์ที่มีลักษณะสภาพคล่องและเงินลงทุนระยะยาวมีมูลค่ารวมทั้งสิ้นจำนวน ๗๕๗,๔๓๐.๓๖ ล้านบาท (ภาพที่ ๓)

ภาพที่ ๓ สินทรัพย์รวมจำแนกตามประเภทสินทรัพย์ของทุนหมุนเวียน ระหว่างปีบัญชี ๒๕๖๑ - ๒๕๖๒

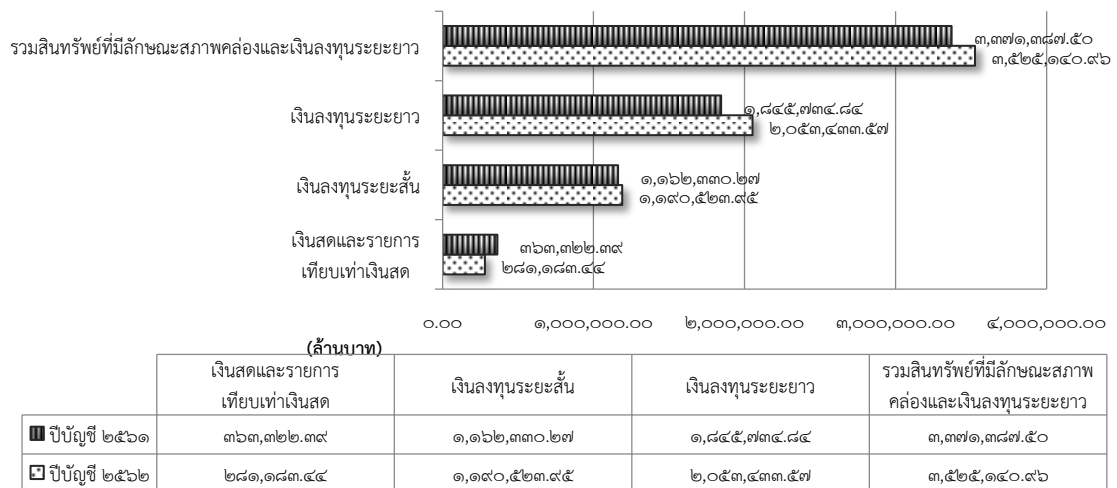

^๓ ปีบัญชี ๒๕๖๑ ทุนหมุนเวียนมีสินทรัพย์ที่มีลักษณะสภาพคล่องทั้งสิ้น ๓,๓๗๑,๓๘๗.๕๐ ล้านบาท

สำหรับหนี้สินรวม ณ สิ้นปีบัญชี ๒๕๖๒ มีมูลค่ารวมทั้งสิ้น ๑,๕๒๑,๔๑๑.๓๗ ล้านบาท เพิ่มขึ้น ๘๙,๘๖๑.๒๓ ล้านบาท หรือคิดเป็นร้อยละ ๖.๒๘ เมื่อเทียบกับหนี้สินรวมในปีบัญชี ๒๕๖๑ โดยทุนหมุนเวียนที่มีหนี้สินรวมมากที่สุด คือ ทุนหมุนเวียนเพื่อการสงเคราะห์และสวัสดิการสังคม ซึ่งมีมูลค่าเท่ากับ ๑,๔๔๕,๖๑๐.๕๙ ล้านบาท ของหนี้สินรวมทั้งหมด รองลงมาคือ ทุนหมุนเวียนเพื่อการสนับสนุนส่งเสริม ๗๒,๐๒๔.๙๕ ล้านบาท ทุนหมุนเวียนเพื่อการกู้ยืม ๒,๕๔๑.๒๑ ล้านบาท ทุนหมุนเวียนเพื่อการจำหน่ายและการผลิต ๘๒๘.๖๗ ล้านบาท และทุนหมุนเวียนเพื่อการบริการ ๔๐๕.๙๕ ล้านบาท ตามลำดับ (ภาพที่ ๔) ทั้งนี้ เมื่อพิจารณาฐานะทางการเงินในภาพรวม ปรากฏว่า ทุนหมุนเวียนทุกประเภทยังคงมีสินทรัพย์รวมมากกว่าหนี้สินรวม

ภาพที่ ๔ หนี้สินรวม ประจำปีบัญชี ๒๕๖๒

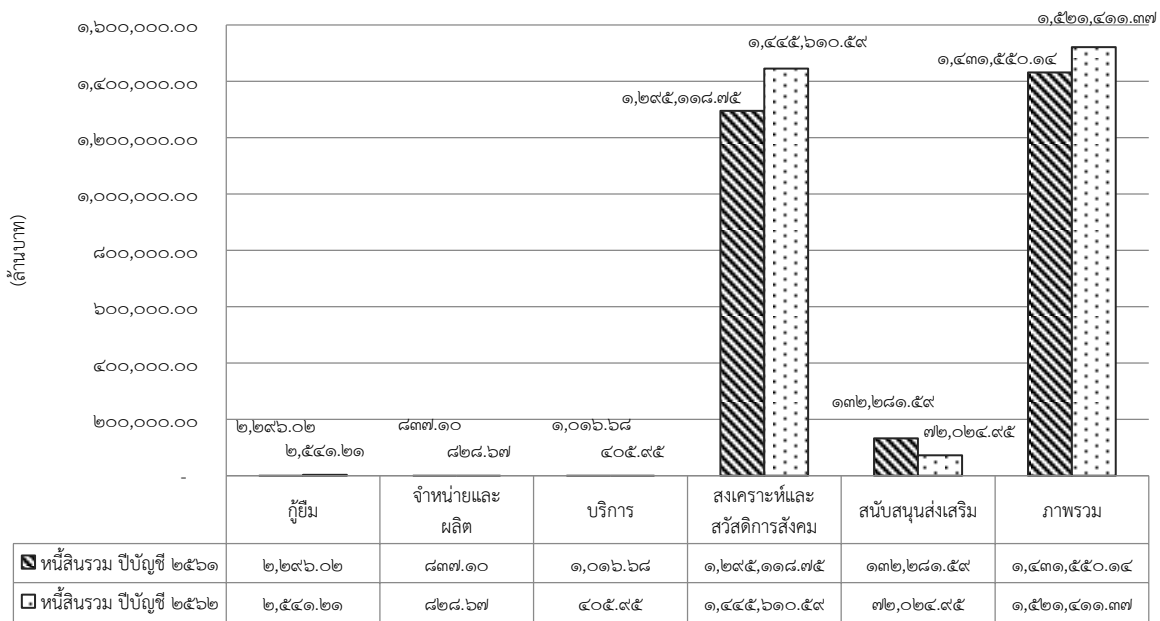

๒.๒ รายได้และค่าใช้จ่ายของทุนหมุนเวียน ทุนหมุนเวียนมีรายได้ในภาพรวมเท่ากับ ๖๓๐,๕๘๗.๑๔ ล้านบาท และค่าใช้จ่ายในภาพรวมเท่ากับ ๕๒๖,๐๘๘.๓๑ ล้านบาท ส่งผลให้ทุนหมุนเวียนมีรายได้สุทธิ (รายได้สูงกว่าค่าใช้จ่าย) เท่ากับ ๑๐๔,๔๙๘.๘๒ ล้านบาท หรือคิดเป็นร้อยละ ๑๖.๕๗ ของรายได้รวมทั้งหมด และเมื่อพิจารณาตามประเภททุนหมุนเวียน พบว่า ทุนหมุนเวียนทุกประเภทมีรายได้สูงกว่าค่าใช้จ่าย โดยประเภททุนหมุนเวียนที่มีรายได้สุทธิมากที่สุด คือ ทุนหมุนเวียนเพื่อการสงเคราะห์และสวัสดิการสังคม ซึ่งมีรายได้สุทธิเท่ากับ ๔๙๑,๘๔๓.๓๕ ล้านบาท ของรายได้สุทธิตั้งรวมทั้งหมด รองลงมาคือ ทุนหมุนเวียนเพื่อการสนับสนุนส่งเสริม ซึ่งมีรายได้สุทธิเท่ากับ ๘๖,๙๙๔.๗๘ ล้านบาท และทุนหมุนเวียนเพื่อการกู้ยืม ซึ่งมีรายได้สุทธิเท่ากับ ๓๐,๖๓๑.๙๐ ล้านบาท ตามลำดับ (ภาพที่ ๕)

ภาพที่ ๕ รายได้และค่าใช้จ่ายของทุนหมุนเวียน ประจำปีบัญชี ๒๕๖๒

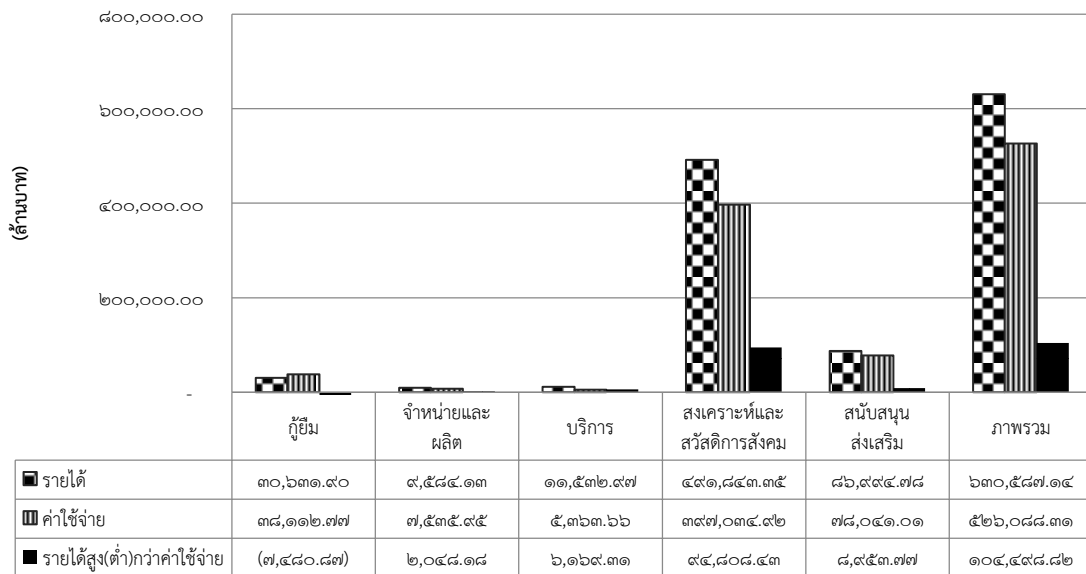

๓. การประเมินผลการดำเนินงานทุนหมุนเวียน ประจำปีบัญชี ๒๕๖๒

ในปีบัญชี ๒๕๖๒ มีทุนหมุนเวียนทั้งสิ้น ๑๑๕ ทุน โดยมีทุนหมุนเวียนที่เข้าสู่ระบบการประเมินผลการดำเนินงานของกรมบัญชีกลาง จำนวน ๙๗ ทุน และไม่เข้าสู่ระบบการประเมินผลการดำเนินงานของกรมบัญชีกลาง จำนวน ๑๘ ทุน โดยคณะกรรมการประเมินผลการดำเนินงานทุนหมุนเวียนได้เห็นชอบกรอบหลักเกณฑ์การประเมินผลการดำเนินงานทุนหมุนเวียน ประจำปีบัญชี ๒๕๖๒ โดยกำหนดให้ทุนหมุนเวียนที่อยู่ในระบบการประเมินผลของกรมบัญชีกลาง เข้ารับการประเมินผลตามหลักการของ Balanced Scorecard และ Benchmarking ประกอบด้วย ด้านการเงิน ด้านการสนองประโยชน์ต่อผู้มีส่วนได้ส่วนเสีย ด้านการปฏิบัติการด้านการบริหารจัดการทุนหมุนเวียน ด้านการปฏิบัติงานของคณะกรรมการบริหาร ผู้บริหารทุนหมุนเวียน พนักงาน และลูกจ้าง และด้านการดำเนินงานตามนโยบายรัฐ/กระทรวงการคลัง ตลอดจนมีการติดตามผลการประเมินผลการดำเนินงานทุนหมุนเวียนที่กฎหมายกำหนดให้มีระบบประเมินผลเป็นการเฉพาะ ซึ่งสามารถสรุปผลการดำเนินงานในภาพรวมได้ดังนี้

(๑) ทุนหมุนเวียนที่เข้าสู่ระบบการประเมินผลการดำเนินงานของกรมบัญชีกลาง จำนวน ๙๗ ทุน ประกอบด้วย ทุนหมุนเวียนเพื่อการกู้ยืม จำนวน ๑๔ ทุน ทุนหมุนเวียนเพื่อการจำหน่ายและการผลิต จำนวน ๑๒ ทุน ทุนหมุนเวียนเพื่อการบริการ จำนวน ๖ ทุน ทุนหมุนเวียนเพื่อการสงเคราะห์และสวัสดิการสังคม จำนวน ๑๗ ทุน และทุนหมุนเวียนเพื่อการสนับสนุนส่งเสริม จำนวน ๔๘ ทุน (ภาพที่ ๖)

(๒) ทุนหมุนเวียนที่ไม่เข้าสู่ระบบการประเมินผลการดำเนินงานของกรมบัญชีกลาง จำนวน ๑๘ ทุน ประกอบด้วย

(๒.๑) ทุนหมุนเวียนที่มีกฎหมายเฉพาะเกี่ยวกับการประเมินผลและจัดให้มีการประเมินผลการดำเนินงาน จำนวน ๙ ทุน ได้แก่ กองทุนสนับสนุนการสร้างเสริมสุขภาพ กองทุนเพื่อการพัฒนาและเผยแพร่ประชาธิปไตย กองทุนบำเหน็จบำนาญข้าราชการ กองทุนพัฒนาไฟฟ้า กองทุนพัฒนาสื่อปลอดภัยและสร้างสรรค์ กองทุนเพิ่มขีดความสามารถในการแข่งขันของประเทศสำหรับอุตสาหกรรมเป้าหมาย กองทุนวิจัยและพัฒนากิจการกระจายเสียง กิจการโทรทัศน์ และกิจการโทรคมนาคม เพื่อประโยชน์สาธารณะ กองทุนเพื่อความเสมอภาคทางการศึกษา และกองทุนเพื่อการพัฒนาพรรคการเมือง

(๒.๒) ทุนหมุนเวียนที่มีสถานะไม่พร้อมประเมินผลการดำเนินงาน จำนวน ๙ ทุน ได้แก่

(๒.๒.๑) ทุนหมุนเวียนที่อยู่ระหว่างดำเนินการยุบเลิก จำนวน ๓ ทุน^๔ ได้แก่ เงินทุนหมุนเวียนเพื่อพัฒนาสถาบันอุดมศึกษาเอกชน กองทุนช่วยเหลือเยียวานักท่องเที่ยวชาวต่างชาติ และกองทุนส่งเสริมศิลปประร่วมสมัย

(๒.๒.๒) ทุนหมุนเวียนที่อยู่ระหว่างการรวม จำนวน ๑ ทุน ได้แก่ กองทุนส่งเสริมงานวัฒนธรรมจังหวัด^๕ เนื่องจากมีวัตถุประสงค์ในด้านการส่งเสริมวัฒนธรรมซ้ำซ้อนกับกองทุนส่งเสริมงานวัฒนธรรม จึงไม่มีการประเมินผลการดำเนินงาน

(๒.๒.๓) ทุนหมุนเวียนที่จัดตั้งขึ้นใหม่และอยู่ระหว่างการเตรียมความพร้อม จำนวน ๔ ทุน ได้แก่ กองทุนเพื่อพัฒนาการตรวจเงินแผ่นดิน กองทุนส่งเสริมการร่วมลงทุนระหว่างรัฐและเอกชน กองทุนพัฒนาเขตพัฒนาพิเศษภาคตะวันออก และกองทุนส่งเสริมวิทยาศาสตร์ วิจัยและนวัตกรรม^๖

(๒.๒.๔) ทุนหมุนเวียนที่ยังไม่มีการดำเนินงานตามภารกิจและวัตถุประสงค์การจัดตั้ง จำนวน ๑ ทุน ได้แก่ กองทุนเพื่อพัฒนาการอาชีวศึกษาและการฝึกอบรมวิชาชีพ เนื่องจากที่มาของรายได้มาจากสถานประกอบการหรือเอกชนมอบให้แก่กองทุน หรือมีผู้บริจาคหรืออุทิศให้แก่กองทุนฯ โดยในปัจจุบันยังไม่มีรายได้จากแหล่งที่มาดังกล่าว ที่จะนำมาใช้ในการดำเนินงานตามภารกิจและวัตถุประสงค์ จึงไม่สามารถประเมินผลการดำเนินงานได้

ทั้งนี้ มีทุนหมุนเวียนที่เข้าสู่ระบบการประเมินผลการดำเนินงานของกรมบัญชีกลางเป็นปีแรก จำนวน ๑ ทุน ได้แก่ กองทุนส่งเสริมความเท่าเทียมระหว่างเพศ

ภาพที่ ๖ ทุนหมุนเวียนที่เข้าสู่ระบบการประเมินผล ประจำปีบัญชี ๒๕๖๒ จำแนกตามประเภททุนหมุนเวียน

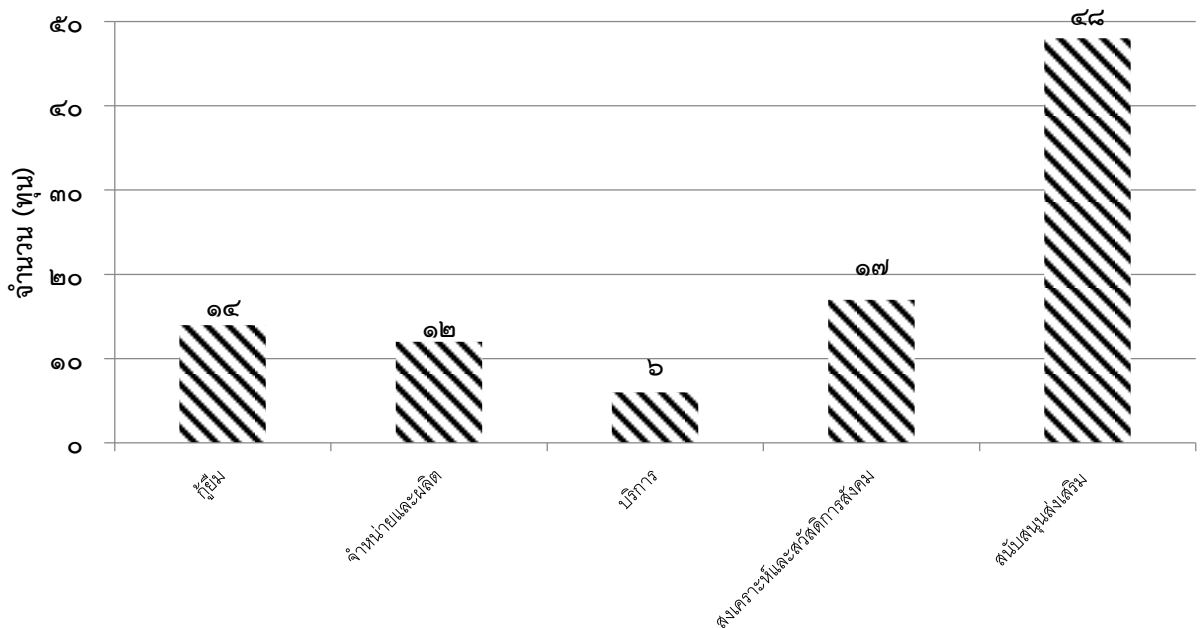

^๔ เงินทุนหมุนเวียนเพื่อพัฒนาสถาบันอุดมศึกษาเอกชน กองทุนช่วยเหลือเยียวานักท่องเที่ยวชาวต่างชาติ และกองทุนส่งเสริมศิลปประร่วมสมัย มีผลการประเมินผลการดำเนินงานต่ำกว่าเกณฑ์ (๓.๐๐๐๐ คะแนน) เป็นเวลา ๓ ปี ติดต่อกัน (ปีบัญชี ๒๕๕๙ - ๒๕๖๑)

^๕ กองทุนส่งเสริมงานวัฒนธรรมจังหวัด เนื่องจากมีวัตถุประสงค์ในด้านการส่งเสริมวัฒนธรรมซ้ำซ้อนกับกองทุนส่งเสริมงานวัฒนธรรม จึงไม่มีการประเมินผลการดำเนินงาน

^๖ กองทุนเพื่อพัฒนาการตรวจเงินแผ่นดิน กองทุนส่งเสริมการร่วมลงทุน ระหว่างรัฐและเอกชน กองทุนพัฒนาเขตพัฒนาพิเศษภาคตะวันออก และกองทุนส่งเสริมวิทยาศาสตร์ วิจัยและนวัตกรรม เป็นทุนหมุนเวียนที่จัดตั้งขึ้นใหม่และอยู่ระหว่างการเตรียมความพร้อมเพื่อเข้ารับการประเมินผลการดำเนินงานของกรมบัญชีกลาง

จากผลการประเมินผลการดำเนินงานทุนหมุนเวียนที่เข้าสู่ระบบการประเมินผลของกรมบัญชีกลาง ประจำปีบัญชี ๒๕๖๒ พบว่า คะแนนผลการประเมินเฉลี่ยในภาพรวม เท่ากับ ๓.๙๐๘๓ คะแนน (คะแนนเต็ม ๕.๐๐๐๐ คะแนน) เพิ่มขึ้น ๐.๐๖๙๖ คะแนน เมื่อเทียบกับผลการดำเนินงานในปีบัญชี ๒๕๖๑ (ตารางที่ ๒ และตารางที่ ๓) โดยมีทุนหมุนเวียนที่มีผลการประเมินผ่านเกณฑ์การประเมินผล จำนวน ๔๕ ทุน คิดเป็นร้อยละ ๔๖ ซึ่งเป็นทุนหมุนเวียนเพื่อการสนับสนุนส่งเสริม จำนวน ๒๑ ทุน ทุนหมุนเวียนเพื่อการกักขัง จำนวน ๘ ทุน ทุนหมุนเวียนเพื่อการสงเคราะห์และสวัสดิการสังคม จำนวน ๗ ทุน ทุนหมุนเวียนเพื่อการจำหน่าย และการผลิต จำนวน ๖ ทุน และทุนหมุนเวียนเพื่อการบริการ จำนวน ๓ ทุน ในขณะที่ทุนหมุนเวียนที่มีผลการประเมินไม่ผ่านเกณฑ์การประเมินผล หรือมีคะแนนผลการประเมินบางด้านต่ำกว่า ๓.๐๐๐๐ คะแนน จำนวน ๕๒ ทุน คิดเป็นร้อยละ ๕๔ เป็นทุนหมุนเวียนเพื่อการสนับสนุนส่งเสริม จำนวน ๒๗ ทุน ทุนหมุนเวียนเพื่อการสงเคราะห์และสวัสดิการสังคม จำนวน ๑๐ ทุน ทุนหมุนเวียนเพื่อการกักขัง จำนวน ๖ ทุน ทุนหมุนเวียนเพื่อการจำหน่ายและการผลิต (จำนวน ๖ ทุน) และทุนหมุนเวียนเพื่อการบริการ (จำนวน ๓ ทุน)

ตารางที่ ๒ ผลการประเมินผลการดำเนินงานทุนหมุนเวียน ประจำปีบัญชี ๒๕๕๘ - ๒๕๖๒

ผลการดำเนินงาน	ปีบัญชี				
	๒๕๕๘	๒๕๕๙	๒๕๖๐	๒๕๖๑	๒๕๖๒
จำนวนทุน	๙๙	๙๘	๙๕	๑๐๐	๙๗
คะแนนเฉลี่ย	๓.๙๐๑๐	๓.๘๘๓๐	๓.๗๕๐๙	๓.๘๓๘๗	๓.๙๐๘๓

ตารางที่ ๓ สรุปผลการประเมินผลการดำเนินงานทุนหมุนเวียน ประจำปีบัญชี ๒๕๕๘ - ๒๕๖๒

ประเภททุนหมุนเวียน	ปีบัญชี					คะแนนเฉลี่ย
	๒๕๕๘	๒๕๕๙	๒๕๖๐	๒๕๖๑	๒๕๖๒	
เพื่อการกักขัง	๓.๙๘๕๑	๔.๑๒๘๔	๓.๘๓๒๗	๓.๖๙๒๒	๔.๐๑๙๗	๓.๙๓๑๖
เพื่อการจำหน่ายและการผลิต	๔.๑๒๗๗	๓.๙๗๔๗	๓.๘๕๕๕	๓.๘๓๒๙	๓.๙๖๔๑	๓.๙๕๑๐
เพื่อการบริการ	๓.๑๔๗๑	๓.๘๘๙๖	๓.๐๒๓๖	๓.๘๗๗๑	๓.๘๙๓๔	๓.๕๕๖๒
เพื่อการสงเคราะห์และสวัสดิการสังคม	๔.๑๗๔๐	๓.๗๖๐๙	๓.๗๓๗๙	๓.๙๕๓๐	๓.๘๙๙๕	๓.๙๐๕๑
เพื่อการสนับสนุนส่งเสริม	๓.๘๒๒๑	๓.๘๑๙๗	๓.๗๙๗๗	๓.๘๔๕๙	๓.๘๗๓๓	๓.๘๓๑๗
คะแนนเฉลี่ย	๓.๙๐๑๐	๓.๘๘๓๐	๓.๗๕๐๙	๓.๘๓๘๗	๓.๙๐๘๓	๓.๘๕๖๔

สำหรับทุนหมุนเวียนที่มีคะแนนผลการประเมินสูงสุด ๓ อันดับแรก คือ กองทุนส่งเสริมและพัฒนาคุณภาพชีวิตคนพิการ (๔.๘๒๘๘ คะแนน) กองทุนบริหารเงินกู้เพื่อการปรับโครงสร้างหนี้สาธารณะและพัฒนาตลาดตราสารหนี้ในประเทศ (๔.๘๒๒๒ คะแนน) และกองทุนการป้องกันและปราบปรามการฟอกเงิน (๔.๗๗๕๙ คะแนน) ในขณะที่ทุนหมุนเวียนที่มีคะแนนผลการประเมินเฉลี่ยในภาพรวมต่ำสุด คือ กองทุนพัฒนาเทคโนโลยีเพื่อการศึกษา (๒.๒๓๓๐ คะแนน) รองลงมาคือ เงินทุนหมุนเวียนกรมท่าอากาศยาน (๒.๔๐๕๔ คะแนน) และกองทุนพัฒนาอสังหาริมทรัพย์ของรัฐ (๒.๔๑๑๐ คะแนน) ตามลำดับ (ตารางที่ ๔)

ตารางที่ ๔ ผลการประเมินผลการดำเนินงานทุน หมุนเวียน ประจำปีบัญชี ๒๕๖๒ (คะแนนเต็ม ๕.๐๐๐ คะแนน)

อันดับ	ทุนหมุนเวียน	ผลการประเมินผลการดำเนินงาน		
		ปีบัญชี ๒๕๖๒	ปีบัญชี ๒๕๖๑	ผลต่าง
๑	กองทุนส่งเสริมและพัฒนาคุณภาพชีวิตคนพิการ	๔.๘๒๘๘	๔.๖๖๔๕	๐.๑๖๔๓
๒	กองทุนบริหารเงินกู้เพื่อการปรับโครงสร้างหนี้สาธารณะ และพัฒนาตลาดตราสารหนี้ในประเทศ	๔.๘๒๒๒	๔.๘๑๖๑	๐.๐๐๖๑
๓	กองทุนการป้องกันและปราบปรามการฟอกเงิน	๔.๗๗๕๙	๔.๖๙๑๔	๐.๐๘๔๕
๔	เงินทุนหมุนเวียนเพื่อให้ข้าราชการสำนักงานเลขาธิการสภาผู้แทนราษฎรกู้ยืมเพื่อชำระหนี้สิน	๔.๗๑๙๙	๔.๒๐๐๓	๐.๕๑๙๖
๕	กองทุนเพื่อผู้เคยเป็นสมาชิกรัฐสภา	๔.๗๑๕๖	๔.๕๖๕๐	๐.๑๕๐๖
๖	กองทุนคุ้มครองพันธุ์พืช	๔.๗๐๙๐	๔.๑๗๑๑	๐.๕๓๗๙
๗	เงินทุนหมุนเวียนเพื่อการชลประทาน	๔.๗๐๘๑	๔.๐๖๒๔	๐.๖๔๕๗
๘	กองทุนหลักประกันสุขภาพแห่งชาติ	๔.๗๐๗๑	๔.๙๐๔๑	-๐.๑๙๗๐
๙	กองทุนเพื่อการพัฒนาระบบสาธารณสุข	๔.๖๕๕๒	๔.๕๓๓๘	๐.๑๒๑๔
๑๐	เงินทุนหมุนเวียนเพื่อการบริหารท่าเรือพาณิชย์สัตว์หีบ - กองทัพอากาศ	๔.๖๔๔๕	๔.๒๒๓๙	๐.๔๒๐๖
๑๑	กองทุนพัฒนาระบบสถาบันการเงินเฉพาะกิจ	๔.๖๐๖๔	๔.๘๔๓๓	-๐.๒๓๖๙
๑๒	กองทุนจัดรูปที่ดินเพื่อพัฒนาพื้นที่	๔.๕๙๙๔	๓.๓๘๕๓	๑.๒๑๔๑
๑๓	กองทุนพัฒนาฝีมือแรงงาน	๔.๕๙๐๖	๔.๖๗๕๘	-๐.๐๘๕๒
๑๔	กองทุนรวมเพื่อช่วยเหลือเกษตรกร	๔.๕๘๒๙	๒.๘๖๔๖	๑.๗๑๘๓
๑๕	เงินทุนค่าธรรมเนียมผ่านทาง	๔.๕๗๖๘	๔.๒๖๘๕	๐.๓๐๘๓
๑๖	กองทุนเพื่อการพัฒนาวิทยาศาสตร์และเทคโนโลยี	๔.๕๔๐๘	๔.๙๔๕๐	-๐.๔๐๔๒
๑๗	กองทุนส่งเสริมการค้าระหว่างประเทศ	๔.๕๔๐๗	๔.๖๐๘๐	-๐.๐๖๗๓
๑๘	กองทุนภูมิปัญญาการแพทย์แผนไทย	๔.๕๓๗๗	๔.๒๘๓๐	๐.๒๕๔๗
๑๙	เงินทุนหมุนเวียนค่าเครื่องจักรกลของกรมทางหลวง	๔.๕๓๗๒	๔.๑๔๘๔	๐.๓๘๘๘
๒๐	เงินทุนหมุนเวียนการบริหารจัดการเหรียญกษาปณ์ทรัพย์สินมีค่าของแผ่นดิน และการทำของ	๔.๕๒๙๖	๔.๖๐๐๒	-๐.๐๗๐๖
๒๑	กองทุนปรับโครงสร้างการผลิตภาคเกษตรเพื่อเพิ่มขีดความสามารถการแข่งขันของประเทศ	๔.๔๔๓๓	๔.๓๐๓๓	๐.๑๔๐๐
๒๒	กองทุนเงินให้กู้ยืมเพื่อการศึกษา	๔.๔๒๘๔	๔.๔๖๒๕	-๐.๐๓๔๑
๒๓	เงินทุนหมุนเวียนเพื่อจัดทำแผ่นป้ายทะเบียนรถ	๔.๓๙๔๔	๔.๑๗๕๑	๐.๒๑๙๓
๒๔	กองทุนคุ้มครองเด็ก	๔.๓๔๗๕	๓.๘๙๗๑	๐.๔๕๐๔
๒๕	เงินทุนหมุนเวียนโรงงานเภสัชกรรมทหาร	๔.๓๓๓๖	๔.๓๔๙๕	-๐.๐๑๕๙
๒๖	กองทุนส่งเสริมการจัดสวัสดิการสังคม	๔.๓๒๓๙	๔.๒๕๔๗	๐.๐๖๙๒
๒๗	กองทุนส่งเสริมวิสาหกิจขนาดกลางและขนาดย่อม	๔.๒๙๒๙	๔.๓๒๓๕	-๐.๐๓๐๖
๒๘	กองทุนสิ่งแวดล้อม	๔.๒๕๕๙	๔.๑๐๗๖	๐.๑๔๘๓
๒๙	กองทุนส่งเสริมงานวัฒนธรรม	๔.๒๓๒๔	๒.๙๘๕๔	๑.๒๔๗๐
๓๐	กองทุนเพื่อการพัฒนาระบบมาตริวิทยา	๔.๒๑๐๗	๔.๕๖๗๐	-๐.๓๕๖๓
๓๑	กองทุนจัดรูปที่ดิน	๔.๒๐๓๑	๓.๘๘๖๐	๐.๓๑๗๑
๓๒	เงินทุนหมุนเวียนเพื่อผลิตวัคซีนจำหน่าย	๔.๑๙๙๘	๓.๐๕๖๓	๑.๑๔๓๕
๓๓	กองทุนทดแทนผู้ประสบภัย	๔.๑๗๘๔	๓.๖๔๒๔	๐.๕๓๖๐
๓๔	กองทุนพัฒนาบทบาทสตรี	๔.๑๕๒๕	๔.๒๘๖๒	-๐.๑๓๓๗
๓๕	กองทุนเพื่อความปลอดภัยในการใช้รถใช้ถนน	๔.๑๔๓๘	๔.๑๘๖๐	-๐.๐๔๒๒

อันดับ	ทุนหมุนเวียน	ผลการประเมินผลการดำเนินงาน		
		ปีบัญชี ๒๕๖๒	ปีบัญชี ๒๕๖๑	ผลต่าง
๓๖	กองทุนผู้สูงอายุ	๔.๑๓๘๑	๔.๑๙๖๘	-๐.๐๕๘๗
๓๗	กองทุนเพื่อโครงการอาหารกลางวันในโรงเรียน ประถมศึกษา	๔.๑๑๙๘	๔.๔๐๑๓	-๐.๒๘๑๕
๓๘	กองทุนการแพทย์ฉุกเฉิน	๔.๐๘๙๘	๔.๕๓๗๕	-๐.๔๔๗๗
๓๙	กองทุนประกันวินาศภัย	๔.๐๗๘๕	๓.๖๖๘๐	๐.๔๑๐๕
๔๐	กองทุนประกันชีวิต	๔.๐๕๙๗	๓.๖๑๙๓	๐.๔๔๐๔
๔๑	กองทุนน้ำมันเชื้อเพลิง	๔.๐๕๓๕	๔.๓๐๑๖	-๐.๒๔๘๑
๔๒	กองทุนสงเคราะห์ลูกจ้าง	๔.๐๔๔๒	๓.๘๒๙๔	๐.๒๑๔๘
๔๓	กองทุนสงเคราะห์	๔.๐๓๕๔	๓.๘๖๘๕	๐.๑๖๖๙
๔๔	เงินทุนหมุนเวียนโรงงานแปดเตอรืทหาร	๔.๐๒๘๑	๒.๔๗๖๓	๑.๕๕๑๘
๔๕	เงินทุนหมุนเวียนศูนย์อำนวยการสร้างอาวุธ	๔.๐๒๖๙	๔.๒๐๗๒	-๐.๑๘๐๓
๔๖	กองทุนเพื่อการสืบสวนและสอบสวนคดีอาญา	๔.๐๒๒๖	๓.๘๘๗๐	๐.๑๓๕๖
๔๗	เงินทุนหมุนเวียนเพื่อผลิตรูปถ่ายทางอากาศ	๓.๙๙๔๘	๓.๙๐๒๐	๐.๐๙๒๘
๔๘	กองทุนการปฏิรูปที่ดินเพื่อเกษตรกรรม	๓.๙๘๕๕	๔.๔๖๔๖	-๐.๔๗๙๑
๔๙	เงินทุนหมุนเวียนโรงงานในอาร์กซ์	๓.๙๗๗๒	๔.๒๖๕๔	-๐.๒๘๘๒
๕๐	เงินทุนหมุนเวียนยาเสพติด	๓.๙๗๔๒	๔.๕๐๓๕	-๐.๕๒๙๓
๕๑	กองทุนเพื่อช่วยเหลือคนหางานไปทำงานในต่างประเทศ	๓.๙๗๑๙	๔.๒๖๕๘	-๐.๒๙๓๙
๕๒	เงินทุนหมุนเวียนเพื่อแก้ไขปัญหาหนี้สินข้าราชการครู	๓.๙๕๙๐	๓.๘๔๐๖	๐.๑๑๘๔
๕๓	กองทุนประกันสังคม	๓.๙๕๕๙	๓.๘๗๙๘	๐.๐๗๖๑
๕๔	กองทุนเพื่อผู้ใช้แรงงาน	๓.๙๕๐๐	๔.๔๐๑๑	-๐.๔๕๑๑
๕๕	กองทุนเพื่อผู้รับงานไปทำที่บ้าน	๓.๙๓๙๙	๓.๔๕๑๗	๐.๔๘๘๒
๕๖	กองทุนส่งเสริมงานจดหมายเหตุ	๓.๙๑๙๒	๔.๒๓๐๗	-๐.๓๑๑๕
๕๗	กองทุนสำหรับผู้เดินทางไปประกอบพิธีฮัจย์	๓.๘๗๙๐	๓.๓๑๖๔	๐.๕๖๒๖
๕๘	เงินทุนหมุนเวียนในการผลิตเชื้อโรโซเปียม	๓.๘๗๗๓	๔.๕๐๘๒	-๐.๖๓๐๙
๕๙	กองทุนเพื่อส่งเสริมการอนุรักษ์พลังงาน	๓.๘๗๐๘	๓.๓๘๘๕	๐.๔๘๒๓
๖๐	เงินทุนหมุนเวียนการสังคีต	๓.๘๖๘๖	๓.๐๑๓๘	๐.๘๕๔๘
๖๑	กองทุนส่งเสริมการเผยแผ่พระพุทธศาสนาเฉลิมพระเกียรติ ๘๐ พรรษา	๓.๘๕๙๘	๔.๓๙๐๖	-๐.๕๓๐๘
๖๒	เงินทุนหมุนเวียนเพื่อการส่งเสริมอาชีพอุตสาหกรรม ในครอบครัวและหัตถกรรมไทย	๓.๘๔๔๔	๔.๐๙๑๐	-๐.๒๔๖๖
๖๓	กองทุนหมุนเวียนเพื่อการกู้ยืมแก่เกษตรกรและผู้ยากจน	๓.๘๑๗๓	๓.๗๐๔๒	๐.๑๑๓๑
๖๔	กองทุนเพื่อการป้องกันและปราบปรามการค้ามนุษย์	๓.๘๑๕๑	๓.๑๐๑๙	๐.๗๑๓๒
๖๕	กองทุนพัฒนาสหกรณ์	๓.๗๘๓๖	๔.๑๑๘๘	-๐.๓๓๕๒
๖๖	กองทุนพัฒนาน้ำบาดาล	๓.๗๖๘๔	๓.๐๖๗๔	๐.๗๐๑๐
๖๗	กองทุนเงินทดแทน	๓.๗๑๓๖	๓.๗๒๕๘	-๐.๐๑๒๒
๖๘	เงินทุนหมุนเวียนโรงงานผลิตวัตถุระเบิดทหาร	๓.๗๐๙๘	๔.๐๓๐๑	-๐.๓๒๐๓
๖๙	เงินทุนหมุนเวียนเพื่อพัฒนากฎหมาย	๓.๖๘๔๙	๓.๒๗๕๗	๐.๔๐๙๒
๗๐	เงินทุนหมุนเวียนเพื่อผลิตและขยายพันธุ์พืช	๓.๖๗๖๐	๓.๓๖๘๔	๐.๓๐๗๖
๗๑	กองทุนการออมแห่งชาติ	๓.๖๔๘๖	๓.๕๘๙๕	๐.๐๕๙๑
๗๒	กองทุนการทำอากาศยานอู่ตะเภา	๓.๕๙๒๔	๓.๗๓๑๖	-๐.๑๓๙๒
๗๓	กองทุนส่งเสริมโรงเรียนในระบบ	๓.๕๕๖๘	๒.๕๘๖๒	๐.๙๗๐๖

อันดับ	ทุนหมุนเวียน	ผลการประเมินผลการดำเนินงาน		
		ปีบัญชี ๒๕๖๒	ปีบัญชี ๒๕๖๑	ผลต่าง
๗๔	กองทุนสงเคราะห์เกษตรกร	๓.๕๓๔๙	๓.๔๔๐๓	๐.๐๙๔๖
๗๕	เงินทุนหมุนเวียนในการผลิตพันธุ์ปลาพันธุ์กุ้ง และพันธุ์สัตว์น้ำอื่น ๆ	๓.๕๒๒๓	๔.๓๙๐๐	-๐.๘๖๗๗
๗๖	กองทุนป้องกันและปราบปรามยาเสพติด	๓.๔๙๓๐	๔.๓๒๖๗	-๐.๘๓๓๗
๗๗	กองทุนส่งเสริมและพัฒนาศึกษาสำหรับคนพิการ	๓.๔๖๒๓	๓.๔๗๕๔	-๐.๐๑๓๒
๗๘	กองทุนเพื่อการบริหารจัดการการทำงานของคนต่างด้าว	๓.๔๓๑๐	๓.๕๘๒๔	-๐.๑๕๑๔
๗๙	กองทุนพัฒนาการกีฬาแห่งชาติ	๓.๔๑๕๘	๔.๐๓๓๐	-๐.๖๑๗๒
๘๐	กองทุนหมู่บ้านและชุมชนเมืองแห่งชาติ	๓.๓๓๖๔	๓.๓๐๗๐	๐.๐๒๙๔
๘๑	เงินทุนหมุนเวียนสถานแสดงพันธุ์สัตว์น้ำ จังหวัดภูเก็ต	๓.๓๐๓๙	๓.๖๙๐๗	-๐.๓๘๖๘
๘๒	เงินทุนหมุนเวียนยางพารา	๓.๒๘๙๘	๓.๔๒๖๕	-๐.๑๓๖๗
๘๓	กองทุนยุติธรรม	๓.๒๖๔๘	๓.๘๔๑๑	-๐.๕๗๖๓
๘๔	กองทุนพัฒนาเอสเอ็มอีตามแนวประชารัฐ	๓.๒๖๓๘	๑.๗๑๗๐	๑.๕๔๖๘
๘๕	กองทุนอ้อยและน้ำตาลทราย	๓.๒๕๓๘	๒.๗๗๐๐	๐.๔๘๓๘
๘๖	เงินทุนหมุนเวียนอุตสาหกรรมป้องกันประเทศ	๓.๑๗๙๒	๒.๙๑๔๖	๐.๒๖๔๖
๘๗	กองทุนส่งเสริมความเท่าเทียมระหว่างเพศ*	๓.๐๙๕๑	-	๓.๐๙๕๑
๘๘	กองทุนคุ้มครองธุรกิจนำเข้าเที่ยว	๓.๐๓๘๓	๓.๓๔๘๖	-๐.๓๑๐๓
๘๙	กองทุนความปลอดภัย อาชีวอนามัย และสภาพแวดล้อมในการทำงาน	๓.๐๓๔๓	๓.๔๕๕๒	-๐.๔๒๐๙
๙๐	กองทุนพัฒนาผู้ประกอบการเทคโนโลยีและนวัตกรรม	๒.๙๑๗๘	๓.๑๔๖๕	-๐.๒๒๘๗
๙๑	กองทุนฟื้นฟูและพัฒนาเกษตรกร*	๒.๘๕๒๓	-	๒.๘๕๒๓
๙๒	กองทุนเพื่อส่งเสริมการท่องเที่ยวไทย	๒.๘๐๕๖	๓.๔๐๐๙	-๐.๕๙๕๓
๙๓	กองทุนจัดการซากดึกดำบรรพ์	๒.๗๑๕๘	๓.๓๙๒๕	-๐.๖๗๖๗
๙๔	กองทุนพัฒนาดิจิทัลเพื่อเศรษฐกิจและสังคม	๒.๔๘๘๐	๓.๐๓๖๐	-๐.๕๔๘๐
๙๕	กองทุนพัฒนาอสังหาริมทรัพย์ของรัฐ	๒.๔๑๑๐	๔.๒๐๑๐	-๑.๗๙๐๐
๙๖	เงินทุนหมุนเวียนกรมท่าอากาศยาน	๒.๔๐๕๔	๓.๑๙๙๕	-๐.๗๙๔๑
๙๗	กองทุนพัฒนาเทคโนโลยีเพื่อการศึกษา	๒.๒๓๓๐	๓.๒๙๒๔	-๑.๐๕๙๔
คะแนนเฉลี่ย		๓.๙๐๘๓	๓.๘๓๘๗	๐.๐๖๙๖

หมายเหตุ : * หมายถึง ทุนหมุนเวียนไม่ได้เข้าสู่ระบบการประเมินผลดำเนินงาน ประจำปีบัญชี ๒๕๖๑

อย่างไรก็ตาม เมื่อพิจารณาเปรียบเทียบกับคะแนนการประเมินผลการดำเนินงาน ระหว่างปีบัญชี ๒๕๖๒ กับปีบัญชี ๒๕๖๑ ปรากฏว่า ทุนหมุนเวียนที่มีคะแนนเฉลี่ยในภาพรวมเพิ่มขึ้นสูงสุด ๓ อันดับแรก คือ กองทุนรวมเพื่อช่วยเหลือเกษตรกร (เพิ่มขึ้น ๑.๗๑๘๓ คะแนน) เงินทุนหมุนเวียนโรงงานแปดเตอรืทหาร (เพิ่มขึ้น ๑.๕๕๑๘ คะแนน) และกองทุนพัฒนาเอสเอ็มอีตามแนวประชารัฐ (เพิ่มขึ้น ๑.๕๔๖๘ คะแนน) ซึ่งปัจจัยที่ส่งผลต่อความสำเร็จในการดำเนินงานของทุนหมุนเวียนดังกล่าว ส่วนหนึ่งเป็นเพราะทุนหมุนเวียนต่างตระหนักและให้ความสำคัญในการดำเนินงานตามกรอบหลักเกณฑ์การประเมินผลการดำเนินงานทุนหมุนเวียนเพิ่มขึ้น โดยเฉพาะอย่างยิ่งการจัดให้มีการทบทวนและจัดทำแผนยุทธศาสตร์และแผนปฏิบัติการให้เป็นไปตามเป้าประสงค์ การจัดตั้งทุนหมุนเวียนที่กำหนด มีการมอบหมายบุคลากรเพื่อรับผิดชอบภารกิจและตัวชี้วัดต่าง ๆ อย่างชัดเจน และเป็นระบบ รวมทั้งได้กำหนดกรอบระยะเวลาการรายงานผลการดำเนินงานตัวชี้วัดที่ชัดเจน ส่งผลให้คะแนนผลการประเมินผลการดำเนินงานในภาพรวมสูงกว่าเกณฑ์การประเมินผล

๓.๑ ทุณหมนเวียนที่มีผลการประเมินผ่านเกณฑ์การประเมินผล

ทุณหมนเวียนที่มีผลการประเมินผ่านเกณฑ์การประเมินผล หรือได้รับผลการประเมินเฉลี่ยเกินกว่าเกณฑ์มาตรฐานตั้งแต่ระดับ ๓.๐๐๐๐ คะแนนขึ้นไป และคะแนนประเมินผลทุกด้านเกินกว่าเกณฑ์มาตรฐาน จำนวน ๔๕ ทุน มีคะแนนผลการประเมินเฉลี่ยในภาพรวมเท่ากับ ๔.๒๙๑๑ คะแนน ทั้งนี้ เมื่อพิจารณาคะแนนผลการประเมินในแต่ละด้าน ปรากฏว่า ทุณหมนเวียนมีคะแนนผลการประเมินเฉลี่ยด้านที่ ๒ การสนองประโยชน์ต่อผู้มีส่วนได้ส่วนเสียสูงสุด (๔.๕๙๑๗ คะแนน) รองลงมาคือ ด้านปฏิบัติการ (๔.๓๔๗๘ คะแนน) และด้านการเงิน (๔.๓๐๐๑ คะแนน) ตามลำดับ (ตารางที่ ๕)

ตารางที่ ๕ ทุณหมนเวียนที่มีผลการประเมินผ่านเกณฑ์การประเมินผล ประจำปีบัญชี ๒๕๖๒

อันดับ	ทุณหมนเวียน	ด้านที่ ๑	ด้านที่ ๒	ด้านที่ ๓	ด้านที่ ๔	ด้านที่ ๕	ด้านที่ ๖	เฉลี่ย
๑	กองทุนส่งเสริมและพัฒนาคุณภาพชีวิตคนพิการ	๕.๐๐๐๐	๕.๐๐๐๐	๕.๐๐๐๐	๔.๖๙๑๗	๔.๘๕๕๐	๓.๙๐๐๐	๔.๘๒๘๘
๒	กองทุนบริหารเงินกู้เพื่อการปรับโครงสร้างหนี้สาธารณะและพัฒนาตลาดตราสารหนี้ในประเทศ	๕.๐๐๐๐	๕.๐๐๐๐	๕.๐๐๐๐	๔.๒๕๕๐	๔.๘๐๑๓	๔.๕๔๕๕	๔.๘๒๒๒
๓	กองทุนการป้องกันและปราบปรามการฟอกเงิน	๕.๐๐๐๐	๕.๐๐๐๐	๔.๗๒๓๓	๔.๗๒๖๗	๔.๕๔๕๐	๔.๔๖๐๑	๔.๗๗๕๙
๔	เงินทุนทุณหมนเวียนเพื่อให้ข้าราชการสำนักงานเลขาธิการสภาผู้แทนราษฎรกู้ยืมเพื่อชำระหนี้สิน	๕.๐๐๐๐	๕.๐๐๐๐	๔.๗๕๕๐	๔.๑๔๑๗	๔.๖๒๕๐	๔.๘๖๑๐	๔.๗๑๙๙
๕	กองทุนเพื่อผู้เคยเป็นสมาชิกรัฐสภา*	-	๔.๕๙๔๓	๕.๐๐๐๐	๔.๔๗๕๐	๔.๔๑๓๘	๔.๙๔๘๘	๔.๗๑๕๖
๖	กองทุนคุ้มครองพันธุ์พืช	๕.๐๐๐๐	๕.๐๐๐๐	๕.๐๐๐๐	๓.๖๓๐๐	๔.๒๓๒๕	๕.๐๐๐๐	๔.๗๐๙๐
๗	เงินทุนทุณหมนเวียนเพื่อการชลประทาน	๕.๐๐๐๐	๔.๘๘๐๖	๔.๕๓๓๓	๔.๒๘๓๓	๔.๘๙๒๕	๔.๙๖๑๘	๔.๗๐๘๑
๘	กองทุนหลักประกันสุขภาพแห่งชาติ	๕.๐๐๐๐	๕.๐๐๐๐	๔.๓๓๓๓	๔.๖๗๕๐	๔.๖๗๑๖	๔.๘๘๗๓	๔.๗๐๗๑
๙	เงินทุนทุณหมนเวียนเพื่อการบริหารท่าเรือพาณิชย์สัตว์หีบ - กองทัพเรือ	๕.๐๐๐๐	๕.๐๐๐๐	๕.๐๐๐๐	๓.๗๑๖๗	๓.๗๑๒๕	๔.๖๕๗๐	๔.๖๔๕๕
๑๐	กองทุนพัฒนาระบบสถาบันการเงินเฉพาะกิจ	๕.๐๐๐๐	๕.๐๐๐๐	๔.๔๒๘๖	๔.๑๐๕๐	๔.๔๐๖๓	๕.๐๐๐๐	๔.๖๐๖๔
๑๑	กองทุนจัดรูปที่ดินเพื่อพัฒนาพื้นที่*	-	๔.๘๓๓๓	๕.๐๐๐๐	๓.๒๖๖๗	๔.๒๕๗๕	๔.๘๙๐๗	๔.๕๙๙๔
๑๒	กองทุนพัฒนาฝีมือแรงงาน	๔.๙๐๘๔	๔.๗๕๐๐	๔.๕๐๐๐	๔.๑๓๓๓	๔.๓๘๕๐	๔.๙๕๘๐	๔.๕๙๐๖
๑๓	กองทุนรวมเพื่อช่วยเหลือเกษตรกร	๔.๙๕๙๐	๔.๐๐๐๐	๕.๐๐๐๐	๓.๙๑๐๐	๔.๕๒๕๐	๔.๐๐๐๐	๔.๕๘๒๙
๑๔	เงินทุนค่าธรรมเนียมผ่านทาง	๕.๐๐๐๐	๓.๙๕๕๓	๔.๙๐๕๒	๔.๒๔๑๗	๔.๔๘๑๓	๔.๓๒๓๓	๔.๕๗๖๘
๑๕	กองทุนส่งเสริมการค้าระหว่างประเทศ	๕.๐๐๐๐	๔.๖๖๖๗	๕.๐๐๐๐	๔.๑๓๓๓	๔.๐๑๕๙	๓.๑๙๑๐	๔.๕๔๐๗

อันดับ	ทุนหมุนเวียน	ด้านที่ ๑	ด้านที่ ๒	ด้านที่ ๓	ด้านที่ ๔	ด้านที่ ๕	ด้านที่ ๖	เฉลี่ย
๑๖	เงินทุนหมุนเวียนค่าเครื่องจักรกลของกรมทางหลวง	๔.๒๙๗๒	๔.๖๔๖๗	๔.๕๘๔๑	๔.๓๑๖๗	๔.๕๓๗๕	๔.๙๐๖๓	๔.๕๓๗๒
๑๗	เงินทุนหมุนเวียนการบริหารจัดการเหรียญกษาปณ์ ทรัพย์สินมีค่าของแผ่นดิน และการทำของ	๓.๑๓๓๓	๕.๐๐๐๐	๕.๐๐๐๐	๔.๑๒๓๓	๔.๕๙๒๕	๔.๘๑๘๕	๔.๕๒๙๖
๑๘	กองทุนปรับโครงสร้างการผลิตภาคเกษตรเพื่อเพิ่มขีดความสามารถการแข่งขันของประเทศ	๓.๖๖๖๗	๔.๕๓๐๐	๕.๐๐๐๐	๔.๐๖๖๗	๔.๕๐๐๐	๔.๑๗๓๓	๔.๔๔๓๓
๑๙	เงินทุนหมุนเวียนเพื่อจัดทำแผ่นป้ายทะเบียนรถ	๔.๒๒๘๖	๔.๕๐๐๐	๕.๐๐๐๐	๓.๗๓๓๓	๔.๔๐๑๔	๓.๙๘๕๐	๔.๓๙๔๔
๒๐	กองทุนคุ้มครองเด็ก	๕.๐๐๐๐	๕.๐๐๐๐	๔.๔๘๑๓	๓.๓๑๖๗	๔.๒๕๖๓	๓.๓๐๐๐	๔.๓๔๗๕
๒๑	กองทุนส่งเสริมการจัดสวัสดิการสังคม	๕.๐๐๐๐	๔.๖๖๖๗	๔.๑๔๒๙	๓.๖๓๖๗	๔.๖๗๕๐	๔.๑๐๙๐	๔.๓๒๓๙
๒๒	กองทุนส่งเสริมวิสาหกิจขนาดกลางและขนาดย่อม	๕.๐๐๐๐	๔.๒๙๕๗	๔.๗๕๓๓	๓.๙๒๖๗	๓.๒๗๑๔	๓.๘๐๐๐	๔.๒๙๒๙
๒๓	กองทุนสิ่งแวดล้อม	๔.๐๐๐๐	๔.๙๐๑๕	๔.๐๐๔๗	๔.๑๕๘๓	๔.๖๔๖๓	๓.๘๕๐๐	๔.๒๕๔๙
๒๔	กองทุนส่งเสริมงานวัฒนธรรม	๓.๐๐๐๐	๕.๐๐๐๐	๕.๐๐๐๐	๓.๘๙๑๗	๔.๒๖๒๕	๓.๗๒๔๕	๔.๒๓๒๔
๒๕	กองทุนเพื่อการพัฒนาระบบมาตรวิทยา	๕.๐๐๐๐	๔.๖๔๑๗	๔.๒๖๘๑	๔.๐๒๐๐	๓.๘๙๒๕	๓.๑๕๐๐	๔.๒๑๐๗
๒๖	เงินทุนหมุนเวียนเพื่อผลิตวัคซีนจำหน่าย	๕.๐๐๐๐	๔.๐๐๐๐	๔.๐๐๐๐	๓.๙๗๖๗	๔.๖๓๒๕	๔.๔๐๐๐	๔.๑๙๙๘
๒๗	กองทุนทดแทนผู้ประสบภัย	๓.๑๒๐๐	๔.๙๒๔๘	๓.๙๓๔๐	๔.๕๑๖๗	๔.๒๕๖๓	๓.๕๑๙๐	๔.๑๗๘๔
๒๘	กองทุนเพื่อความปลอดภัยในการใช้รถใช้ถนน	๓.๙๓๓๓	๔.๖๐๐๐	๔.๓๑๘๑	๔.๐๘๓๓	๓.๘๒๒๕	๓.๑๐๖๐	๔.๑๔๓๘
๒๙	กองทุนผู้สูงอายุ	๓.๐๗๗๕	๔.๒๙๒๘	๔.๕๐๒๖	๓.๕๑๐๐	๔.๒๐๐๐	๔.๕๙๘๕	๔.๑๓๘๑
๓๐	กองทุนการแพทย์ฉุกเฉิน	๔.๐๐๐๐	๕.๐๐๐๐	๓.๕๐๐๐	๔.๔๓๐๐	๓.๒๗๒๕	๓.๙๘๐๐	๔.๐๘๙๘
๓๑	กองทุนประกันวินาศภัย	๔.๘๕๐๐	๔.๒๐๐๐	๓.๘๒๐๐	๓.๖๗๓๓	๓.๖๕๐๐	๔.๓๐๐๕	๔.๐๗๘๕
๓๒	กองทุนประกันชีวิต	๕.๐๐๐๐	๔.๐๐๐๐	๔.๒๗๗๘	๓.๓๘๖๗	๓.๗๐๙๗	๓.๔๗๔๐	๔.๐๕๙๗
๓๓	กองทุนสงเคราะห์	๕.๐๐๐๐	๔.๐๑๐๗	๔.๓๕๗๑	๓.๓๙๐๐	๓.๓๓๕๐	๓.๑๖๗๕	๔.๐๓๕๔
๓๔	เงินทุนหมุนเวียนเพื่อผลิตรูปถ่ายทางอากาศ	๕.๐๐๐๐	๕.๐๐๐๐	๓.๑๓๔๕	๓.๖๗๕๐	๔.๗๒๕๐	๓.๗๔๐๐	๓.๙๙๔๘
๓๕	กองทุนการปฏิรูปที่ดินเพื่อเกษตรกรรม	๓.๐๗๖๘	๕.๐๐๐๐	๓.๘๗๖๘	๔.๑๒๐๐	๓.๙๕๑๑	๔.๘๔๐๓	๓.๙๘๕๕
๓๖	เงินทุนหมุนเวียนยาเสพติด	๓.๐๐๐๐	๔.๐๒๕๘	๔.๖๘๔๐	๔.๑๖๒๒	๔.๐๓๐๙	๓.๖๖๖๕	๓.๙๗๔๒
๓๗	เงินทุนหมุนเวียนเพื่อแก้ไขปัญหาหนี้สินข้าราชการครู	๓.๐๐๐๐	๓.๒๐๒๗	๔.๘๒๑๑	๔.๑๙๑๗	๔.๓๓๕๐	๓.๗๐๐๐	๓.๙๕๙๐
๓๘	กองทุนเพื่อผู้ใช้แรงงาน	๓.๑๓๓๓	๔.๘๓๘๐	๓.๖๐๐๐	๓.๗๖๑๗	๔.๐๐๑๓	๔.๐๖๑๕	๓.๙๕๐๐

อันดับ	ทุนหมุนเวียน	ด้านที่ ๑	ด้านที่ ๒	ด้านที่ ๓	ด้านที่ ๔	ด้านที่ ๕	ด้านที่ ๖	เฉลี่ย
๓๙	กองทุนเพื่อผู้รับงานไปทำที่บ้าน	๔.๒๗๗๘	๕.๐๐๐๐	๓.๓๓๓๓	๓.๓๓๐๐	๔.๒๘๗๕	๓.๗๐๐๐	๓.๙๓๙๙
๔๐	กองทุนเพื่อส่งเสริมการอนุรักษ์พลังงาน*	-	๕.๐๐๐๐	๓.๓๓๓๓	๓.๕๗๓๓	๔.๖๔๗๘	๓.๗๐๐๐	๓.๘๗๐๘
๔๑	เงินทุนหมุนเวียนการสังคีต	๓.๑๒๑๓	๔.๐๐๐๐	๕.๐๐๐๐	๓.๖๓๓๓	๓.๔๙๓๘	๓.๐๐๐๐	๓.๘๖๘๖
๔๒	เงินทุนหมุนเวียนเพื่อการส่งเสริมอาชีพอุตสาหกรรมในครอบครัวและหัตถกรรมไทย	๓.๐๓๒๕	๕.๐๐๐๐	๓.๓๒๘๐	๓.๘๙๑๗	๔.๑๕๗๕	๔.๘๙๙๕	๓.๘๔๔๔
๔๓	กองทุนพัฒนาน้ำบาดาล	๓.๑๑๑๑	๔.๐๔๔๐	๓.๐๘๐๐	๔.๓๐๐๐	๔.๘๕๗๕	๓.๙๐๐๐	๓.๗๖๘๔
๔๔	เงินทุนหมุนเวียนเพื่อผลิตและขยายพันธุ์พืช	๓.๖๘๐๐	๔.๖๒๒๗	๓.๓๔๕๘	๓.๕๔๐๐	๓.๖๒๐๐	๔.๐๐๐๐	๓.๖๗๖๐
๔๕	กองทุนการออมแห่งชาติ	๕.๐๐๐๐	๓.๐๐๒๕	๓.๐๐๐๐	๔.๑๔๓๓	๔.๑๗๕๐	๓.๕๙๑๑	๓.๖๔๘๖
คะแนนเฉลี่ย		๔.๓๐๐๑	๔.๕๙๑๗	๔.๓๔๗๘	๓.๙๗๔๖	๔.๒๔๔๗	๔.๑๒๗๗	๔.๒๙๑๑

หมายเหตุ : * หมายถึง ทุนหมุนเวียนที่ไม่ได้มีการประเมินผลการดำเนินงานด้านที่ ๑ การเงิน

๓.๒ ทุนหมุนเวียนที่มีผลการประเมินผลการดำเนินงานต้องปรับปรุงพัฒนาประสิทธิภาพการดำเนินงานของทุนหมุนเวียน (ปรับปรุง/พัฒนา)

จากผลการประเมินผลการดำเนินงานทุนหมุนเวียน ประจำปีบัญชี ๒๕๖๒ พบว่า มีทุนหมุนเวียน ซึ่งถูกจัดอยู่ในกลุ่มที่มีผลการประเมินผลการดำเนินงานต้องปรับปรุงพัฒนาประสิทธิภาพการดำเนินงานของทุนหมุนเวียน (ปรับปรุง/พัฒนา) หรือทุนหมุนเวียนที่ได้รับผลการประเมินเฉลี่ยเกินกว่าเกณฑ์มาตรฐาน ตั้งแต่ระดับ ๓.๐๐๐๐ คะแนนขึ้นไป แต่มีผลการประเมินด้านใดด้านหนึ่งต่ำกว่าเกณฑ์มาตรฐาน (คะแนนต่ำกว่า ๓.๐๐๐๐ คะแนน) จำนวน ๔๔ ทุน โดยมีคะแนนผลการประเมินเฉลี่ยในภาพรวม เท่ากับ ๓.๗๕๔๐ คะแนน (ตารางที่ ๖)

ตารางที่ ๖ ทุนหมุนเวียนที่มีผลการประเมินผลการดำเนินงาน ประจำปีบัญชี ๒๕๖๒ ต้องปรับปรุงพัฒนาประสิทธิภาพการดำเนินงานของทุนหมุนเวียน (ปรับปรุง/พัฒนา)

อันดับ	ทุนหมุนเวียน	ด้านที่ ๑	ด้านที่ ๒	ด้านที่ ๓	ด้านที่ ๔	ด้านที่ ๕	ด้านที่ ๖	เฉลี่ย
๑	กองทุนเพื่อการพัฒนาาระบบสาธารณสุข	๔.๘๐๐๐	๕.๐๐๐๐	๔.๘๗๒๖	๔.๖๖๖๗	๔.๖๖๔๗	๒.๙๒๓๕	๔.๖๕๔๒
๒	กองทุนเพื่อการพัฒนาวิทยาศาสตร์และเทคโนโลยี	๑.๖๐๕๗	๕.๐๐๐๐	๕.๐๐๐๐	๔.๙๐๓๓	๔.๗๒๕๐	๔.๒๒๒๖	๔.๕๔๐๘
๓	กองทุนภูมิปัญญาการแพทย์แผนไทย	๑.๐๐๐๐	๔.๘๔๓๒	๕.๐๐๐๐	๔.๗๐๐๐	๔.๕๑๘๘	๓.๗๐๐๐	๔.๕๓๗๗
๔	กองทุนเงินให้กู้ยืมเพื่อการศึกษา	๓.๔๑๗๕	๕.๐๐๐๐	๕.๐๐๐๐	๔.๘๖๖๗	๔.๖๕๕๗	๒.๙๙๓๘	๔.๔๒๘๔
๕	เงินทุนหมุนเวียนโรงงานเภสัชกรรมทหาร	๔.๖๘๕๐	๔.๖๒๘๐	๔.๕๖๖๗	๔.๓๘๓๓	๔.๗๕๐๐	๑.๙๙๙๓	๔.๓๓๓๖
๖	กองทุนจัดรูปที่ดิน	๒.๖๒๑๓	๔.๗๕๐๐	๔.๕๖๒๗	๔.๐๑๐๐	๔.๐๐๑๓	๔.๘๙๔๓	๔.๒๐๓๑
๗	กองทุนพัฒนาบทบาทสตรี	๑.๐๐๐๐	๕.๐๐๐๐	๔.๗๑๔๓	๔.๕๓๓๓	๔.๖๒๕๐	๔.๖๐๐๐	๔.๑๕๒๕
๘	กองทุนเพื่อโครงการอาหารกลางวันในโรงเรียน	๓.๐๐๐๐	๔.๕๐๐๐	๕.๐๐๐๐	๓.๕๒๐๐	๓.๗๔๕๐	๒.๑๗๓๐	๔.๑๑๙๘

อันดับ	ทุนหมุนเวียน	ด้านที่ ๑	ด้านที่ ๒	ด้านที่ ๓	ด้านที่ ๔	ด้านที่ ๕	ด้านที่ ๖	เฉลี่ย
	ประถมศึกษา							
๙	กองทุนน้ำมันเชื้อเพลิง	๕.๐๐๐๐	๒.๘๕๓๓	๕.๐๐๐๐	๓.๖๒๐๐	๓.๒๒๕๐	๒.๖๐๐๐	๔.๐๕๓๕
๑๐	กองทุนสงเคราะห์ลูกจ้าง	๕.๐๐๐๐	๕.๐๐๐๐	๔.๔๔๓๔	๓.๐๘๐๐	๓.๒๓๗๕	๒.๐๓๒๐	๔.๐๔๕๒
๑๑	เงินทุนหมุนเวียนโรงงาน แบตเตอรี่ทหาร	๒.๓๓๓๓	๔.๓๓๓๓	๕.๐๐๐๐	๓.๕๑๖๗	๓.๕๐๖๓	๔.๐๐๐๐	๔.๐๒๘๑
๑๒	เงินทุนหมุนเวียนศูนย์ อำนวยการสร้างอาวุธ	๑.๙๕๓๓	๓.๗๔๕๓	๔.๕๐๐๐	๔.๒๕๐๐	๔.๒๕๐๐	๔.๐๗๓๐	๔.๐๒๖๙
๑๓	กองทุนเพื่อการสืบสวนและ สอบสวนคดีอาญา	๑.๐๐๐๐	๔.๑๐๖๐	๓.๙๗๖๕	๔.๗๐๐๐	๔.๒๔๐๐	๔.๓๑๘๐	๔.๐๒๒๖
๑๔	เงินทุนหมุนเวียนโรงงานใน อาร์กซ์	๑.๐๐๐๐	๔.๘๐๐๐	๕.๐๐๐๐	๓.๑๗๕๐	๓.๘๓๑๓	๓.๑๗๗๘	๓.๙๗๗๒
๑๕	กองทุนเพื่อช่วยเหลือคนหางาน ไปทำงานในต่างประเทศ	๕.๐๐๐๐	๕.๐๐๐๐	๓.๗๘๓๑	๓.๙๑๖๗	๔.๔๕๖๓	๒.๙๗๒๓	๓.๙๗๑๙
๑๖	กองทุนประกันสังคม	๓.๐๐๐๐	๓.๙๐๓๔	๕.๐๐๐๐	๔.๒๒๖๗	๔.๑๕๒๐	๒.๗๖๖๕	๓.๙๕๕๙
๑๗	กองทุนส่งเสริมงานจดหมายเหตุ	๑.๐๐๐๐	๔.๒๐๐๐	๕.๐๐๐๐	๓.๖๐๖๗	๔.๒๙๕๐	๔.๙๘๗๓	๓.๙๑๙๒
๑๘	กองทุนสำหรับผู้เดินทางไป ประกอบพิธีฮัจย์	๕.๐๐๐๐	๕.๐๐๐๐	๓.๐๐๐๐	๓.๕๔๑๗	๓.๗๒๗๑	๒.๒๕๐๐	๓.๘๗๙๐
๑๙	เงินทุนหมุนเวียนในการผลิตเชื้อ โรโซเปียม	๑.๐๐๐๐	๕.๐๐๐๐	๔.๒๘๕๗	๓.๗๓๕๐	๔.๑๘๒๕	๔.๙๘๘๐	๓.๘๗๗๓
๒๐	กองทุนส่งเสริมการเผยแพร่ พระพุทธศาสนา เฉลิมพระเกียรติ ๘๐ พรรษา	๔.๕๘๕๗	๔.๒๔๐๐	๔.๓๓๓๓	๓.๔๑๖๗	๓.๒๔๓๘	๒.๐๔๓๕	๓.๘๕๙๘
๒๑	เงินทุนหมุนเวียนเพื่อการกักขัง แก่เกษตรกรและผู้ยากจน	๔.๖๐๕๐	๕.๐๐๐๐	๒.๖๙๕๕	๔.๔๒๕๐	๔.๖๓๒๕	๔.๑๙๗๐	๓.๘๑๗๓
๒๒	กองทุนเพื่อการป้องกันและ ปราบปรามการค้ามนุษย์	๕.๐๐๐๐	๔.๒๒๕๓	๒.๗๒๓๕	๓.๑๔๑๗	๔.๒๖๖๓	๔.๓๐๐๐	๓.๘๑๕๑
๒๓	กองทุนพัฒนาสหกรณ์	๒.๑๙๐๐	๓.๘๖๔๐	๔.๑๔๕๗	๓.๘๘๓๓	๔.๕๓๗๕	๔.๗๑๙๕	๓.๗๘๓๖
๒๔	กองทุนเงินทดแทน	๑.๙๓๘๓	๓.๘๐๙๖	๔.๖๐๐๐	๔.๒๐๓๐	๓.๙๐๐๐	๓.๐๐๐๐	๓.๗๑๓๖
๒๕	เงินทุนหมุนเวียนโรงงานผลิต วัตถุระเบิดทหาร	๑.๐๐๐๐	๔.๕๐๐๐	๔.๑๗๖๖	๓.๕๙๖๗	๓.๖๐๗๕	๓.๔๖๖๗	๓.๗๐๙๘
๒๖	เงินทุนหมุนเวียนเพื่อพัฒนา กฎหมาย*	-	๓.๐๐๐๐	๕.๐๐๐๐	๒.๐๐๓๓	๒.๕๗๖๓	๓.๗๖๗๓	๓.๖๘๔๙
๒๗	กองทุนการทำอากาศยานอู่ ตะเภา	๑.๑๒๓๖	๔.๘๐๐๐	๓.๐๐๐๐	๓.๖๘๓๓	๓.๗๐๐๐	๔.๕๗๕๓	๓.๕๙๒๔
๒๘	กองทุนส่งเสริมโรงเรียนในระบบ	๔.๒๑๘๐	๕.๐๐๐๐	๓.๒๔๒๙	๒.๘๕๐๐	๓.๗๑๕๖	๒.๔๐๐๐	๓.๕๕๖๘
๒๙	กองทุนสงเคราะห์เกษตรกร	๓.๘๐๐๐	๔.๐๒๐๗	๒.๒๕๐๐	๓.๙๕๘๓	๔.๖๗๗๕	๔.๓๕๒๘	๓.๕๓๔๙
๓๐	เงินทุนหมุนเวียนในการผลิต พันธุ์ปลา พันธุ์กุ้ง และพันธุ์สัตว์ น้ำอื่น ๆ	๓.๕๙๐๐	๔.๖๖๖๗	๓.๒๘๕๗	๓.๑๙๑๗	๒.๗๕๐๐	๓.๘๐๐๐	๓.๕๒๒๓

อันดับ	ทุนหมุนเวียน	ด้านที่ ๑	ด้านที่ ๒	ด้านที่ ๓	ด้านที่ ๔	ด้านที่ ๕	ด้านที่ ๖	เฉลี่ย
๓๑	กองทุนป้องกันและปราบปรามยาเสพติด	๑.๐๐๐๐	๓.๗๖๖๒	๔.๔๒๘๖	๓.๔๑๖๗	๓.๐๔๓๘	๔.๑๑๒๐	๓.๔๙๓๐
๓๒	กองทุนส่งเสริมและพัฒนาการศึกษาสำหรับคนพิการ	๑.๐๐๐๐	๓.๔๐๐๐	๔.๔๒๘๖	๓.๔๘๑๗	๓.๘๐๐๐	๑.๔๐๐๐	๓.๔๖๒๓
๓๓	กองทุนเพื่อการบริหารจัดการการทำงานของคนต่างด้าว	๔.๙๒๐๐	๓.๒๘๕๐	๓.๒๒๘๖	๓.๔๗๕๐	๓.๗๐๗๕	๒.๖๐๐๐	๓.๔๓๑๐
๓๔	กองทุนพัฒนาการกีฬาแห่งชาติ*	-	๒.๔๐๐๐	๓.๖๖๘๓	๓.๘๕๘๓	๔.๑๘๗๕	๓.๕๐๙๘	๓.๔๑๕๘
๓๕	กองทุนหมู่บ้านและชุมชนเมืองแห่งชาติ	๕.๐๐๐๐	๓.๘๐๖๐	๓.๑๘๗๕	๒.๕๐๓๓	๒.๑๕๗๕	๔.๕๘๙๕	๓.๓๓๖๔
๓๖	เงินทุนหมุนเวียนสถานแสดงพันธุ์สัตว์น้ำ จังหวัดภูเก็ต	๒.๔๙๖๙	๓.๙๑๒๘	๓.๓๒๑๖	๓.๗๒๕๐	๓.๔๗๐๐	๒.๑๕๐๐	๓.๓๐๓๙
๓๗	เงินทุนหมุนเวียนยางพารา	๒.๐๑๙๔	๔.๐๐๐๐	๓.๓๐๐๐	๓.๔๖๕๐	๒.๘๗๕๐	๔.๕๓๖๕	๓.๒๘๙๘
๓๘	กองทุนยุติธรรม	๑.๐๐๐๐	๔.๒๓๒๘	๓.๐๑๔๔	๓.๙๒๖๗	๓.๗๒๕๐	๓.๔๑๕๐	๓.๒๖๔๘
๓๙	กองทุนพัฒนาเอสเอ็มอีตามแนวประชารัฐ	๔.๗๘๙๔	๓.๕๐๐๐	๓.๐๓๘๒	๒.๙๕๐๐	๓.๕๐๐๐	๑.๐๐๐๐	๓.๒๖๓๘
๔๐	เงินทุนหมุนเวียนอุตสาหกรรมป้องกันประเทศ	๑.๘๘๐๘	๔.๖๖๖๗	๒.๘๕๗๑	๒.๕๑๑๗	๓.๘๐๓๘	๔.๔๐๐๐	๓.๑๗๙๒
๔๑	กองทุนส่งเสริมความเท่าเทียมระหว่างเพศ	๑.๐๐๐๐	๕.๐๐๐๐	๒.๗๕๐๐	๒.๓๓๐๐	๑.๘๕๕๖	๔.๑๐๐๐	๓.๐๙๕๑
๔๒	กองทุนอ้อยและน้ำตาลทราย	๔.๓๗๕๐	๕.๐๐๐๐	๑.๒๒๒๒	๓.๔๘๐๐	๒.๖๗๑๓	๒.๖๐๐๐	๓.๒๕๓๘
๔๓	กองทุนคุ้มครองธุรกิจนำเที่ยว	๓.๘๗๘๘	๒.๖๐๐๐	๓.๕๗๑๔	๒.๘๔๓๓	๓.๑๓๕๐	๒.๐๔๔๐	๓.๐๓๘๓
๔๔	กองทุนความปลอดภัย อาชีวอนามัย และสภาพแวดล้อมในการทำงาน	๔.๔๕๘๐	๓.๘๐๔๓	๑.๐๐๐๐	๓.๑๗๕๐	๒.๘๙๐๐	๓.๙๙๒๕	๓.๐๓๔๓
คะแนนเฉลี่ย		๒.๙๓๕๔	๔.๒๕๓๗	๓.๘๖๗๘	๓.๖๔๖๕	๓.๗๕๔๙	๓.๔๒๖๐	๓.๗๕๔๐

หมายเหตุ : * หมายถึง ทุนหมุนเวียนที่ไม่ได้มีการประเมินผลการดำเนินงานด้านที่ ๑ การเงิน

แถบสีเทา หมายถึง กรอบหลักเกณฑ์การประเมินผลที่ทุนหมุนเวียนมีคะแนนผลการประเมินต่ำกว่า ๓.๐๐๐๐ คะแนน

๓.๓ ทุนหมุนเวียนที่มีผลการประเมินไม่ผ่านเกณฑ์การประเมินผล

ในปีบัญชี ๒๕๖๒ มีทุนหมุนเวียนที่มีคะแนนผลการประเมินไม่ผ่านเกณฑ์การประเมินผล หรือทุนหมุนเวียนที่ได้รับผลการประเมินเฉลี่ยต่ำกว่าเกณฑ์มาตรฐาน (คะแนนต่ำกว่า ๓.๐๐๐๐) จำนวน ๘ ทุน โดยมีคะแนนผลการประเมินเฉลี่ยในภาพรวม เท่ากับ ๒.๖๐๓๖ คะแนน ทั้งนี้ มีทุนหมุนเวียนที่มีคะแนนผลการประเมินเฉลี่ยทุกด้านต่ำกว่า ๓.๐๐๐๐ คะแนน จำนวน ๑ ทุน คือ กองทุนพัฒนาเทคโนโลยีเพื่อการศึกษา (ตารางที่ ๗)

ตารางที่ ๗ ทุนหมุนเวียนที่มีผลการประเมินไม่ผ่านเกณฑ์การประเมินผล ประจำปีบัญชี ๒๕๖๒

อันดับ	ทุนหมุนเวียน	ด้านที่ ๑	ด้านที่ ๒	ด้านที่ ๓	ด้านที่ ๔	ด้านที่ ๕	ด้านที่ ๖	เฉลี่ย
๑	กองทุนพัฒนาผู้ประกอบการเทคโนโลยีและนวัตกรรม	๕.๐๐๐๐	๑.๐๐๐๐	๔.๑๐๘๓	๑.๒๐๐๐	๒.๘๔๕๐	๑.๖๐๐๐	๒.๙๑๗๘

อันดับ	ทุนหมุนเวียน	ด้านที่ ๑	ด้านที่ ๒	ด้านที่ ๓	ด้านที่ ๔	ด้านที่ ๕	ด้านที่ ๖	เฉลี่ย
๒	กองทุนฟื้นฟูและพัฒนาเกษตรกรรม*	-	๓.๒๐๖๗	๓.๕๗๒๙	๒.๘๐๐๐	๑.๔๖๖๗	๑.๘๒๔๖	๒.๘๕๒๓
๓	กองทุนเพื่อส่งเสริมการท่องเที่ยวไทย	๔.๒๓๔๐	๓.๑๒๐๐	๑.๘๒๑๙	๓.๐๑๖๗	๓.๔๒๕๐	๑.๔๐๐๐	๒.๘๐๕๖
๔	กองทุนจัดการซากดึกดำบรรพ์	๔.๖๐๐๐	๒.๓๓๘๐	๑.๖๗๖๘	๓.๐๙๖๗	๒.๒๔๕๐	๓.๐๐๐๐	๒.๗๑๕๘
๕	กองทุนพัฒนาดิจิทัลเพื่อเศรษฐกิจและสังคม*	-	๓.๐๐๐๐	๒.๔๐๐๐	๒.๔๕๖๗	๒.๒๑๘๘	๑.๗๐๐๐	๒.๔๘๘๐
๖	กองทุนพัฒนาอสังหาริมทรัพย์ของรัฐ	๑.๐๐๐๐	๓.๐๐๐๐	๒.๓๓๓๓	๒.๗๐๖๗	๑.๑๕๐๐	๓.๔๐๐๐	๒.๔๑๑๐
๗	เงินทุนหมุนเวียนกรมท่าอากาศยาน	๑.๐๐๐๐	๓.๕๙๙๕	๑.๐๐๐๐	๒.๘๑๐๐	๒.๕๕๖๓	๔.๘๐๔๐	๒.๔๐๕๔
๘	กองทุนพัฒนาเทคโนโลยีเพื่อการศึกษา	๑.๗๓๘๐	๒.๘๘๐๐	๒.๒๘๕๗	๒.๔๗๖๗	๒.๐๑๕๐	๑.๖๗๒๙	๒.๒๓๓๐
คะแนนเฉลี่ย		๒.๙๒๘๗	๒.๗๖๘๐	๒.๓๙๙๙	๒.๕๗๐๔	๒.๒๔๐๒	๒.๔๒๕๒	๒.๖๐๓๖

หมายเหตุ : * หมายถึง ทุนหมุนเวียนที่ไม่ได้มีการประเมินผลการดำเนินงานด้านที่ ๑ การเงิน

แลบลิทา หมายถึง กรอบหลักเกณฑ์การประเมินผลที่ทุนหมุนเวียนมีคะแนนผลการประเมินต่ำกว่า ๓.๐๐๐๐ คะแนน

๓.๔ ผลการประเมินผลการดำเนินงานทุนหมุนเวียนในแต่ละด้าน

จากผลการประเมินผลการดำเนินงานทุนหมุนเวียนทั้ง ๖ ด้าน ประกอบด้วย ด้านการเงิน ด้านการสนองประโยชน์ต่อผู้มีส่วนได้ส่วนเสีย ด้านการปฏิบัติการ ด้านการบริหารจัดการทุนหมุนเวียน ด้านการปฏิบัติงานของคณะกรรมการบริหาร ผู้บริหารทุนหมุนเวียน พนักงาน และลูกจ้าง และด้านการดำเนินงานตามนโยบายรัฐ/กระทรวงการคลังโดยมีระดับคะแนนเฉลี่ยจำแนกตามเกณฑ์การประเมินผลการดำเนินงานประจำปีบัญชี ๒๕๕๘ - ๒๕๖๒ (ตารางที่ ๘)

ตารางที่ ๘ สรุปผลการประเมินผลการดำเนินงานทุนหมุนเวียน ประจำปีบัญชี ๒๕๕๘ - ๒๕๖๒

เกณฑ์การวัดผล	ปีบัญชี					คะแนนเฉลี่ย
	๒๕๕๘	๒๕๕๙	๒๕๖๐	๒๕๖๑	๒๕๖๒	
ด้านการเงิน	๓.๙๒๘๓	๓.๘๙๐๔	๓.๔๙๔๕	๓.๖๔๒๖	๓.๕๗๑๘	๓.๗๐๕๕
ด้านการสนองประโยชน์ต่อผู้มีส่วนได้ส่วนเสีย	๔.๑๘๐๒	๔.๒๒๙๐	๔.๓๑๘๘	๔.๔๒๐๔	๔.๒๘๘๐	๔.๒๘๗๕
ด้านการปฏิบัติการ	๓.๘๘๙๐	๓.๙๑๔๘	๓.๙๔๔๙	๓.๘๓๓๙	๓.๙๖๙๔	๓.๙๑๐๔
ด้านการบริหารจัดการทุนหมุนเวียน	๓.๗๙๐๙	๓.๖๕๖๘	๓.๓๓๔๐	๓.๕๔๗๒	๓.๗๑๐๐	๓.๖๐๗๘
ด้านการปฏิบัติงานของคณะกรรมการบริหาร ผู้บริหารทุนหมุนเวียน พนักงาน และลูกจ้าง	-	-	-	-	๓.๘๕๗๒	๓.๘๕๗๒
ด้านการดำเนินงานตามนโยบายรัฐ/กระทรวงการคลัง	-	-	-	-	๓.๖๖๙๐	๓.๖๖๙๐
คะแนนเฉลี่ย	๓.๙๐๑๐	๓.๘๘๓๐	๓.๗๕๐๙	๓.๘๓๘๘	๓.๙๐๘๓	๓.๘๓๕๑

๓.๔.๑ ผลการประเมินผลด้านการเงิน

จากผลการประเมินผลการดำเนินงานทุนหมุนเวียน พบว่า คะแนนผลการประเมินด้านการเงินเฉลี่ยในปีบัญชี ๒๕๖๒ เท่ากับ ๓.๕๗๑๘ คะแนน ลดลง ๐.๐๗๐๘ คะแนน เมื่อเปรียบเทียบกับผลการประเมินในปีบัญชี ๒๕๖๑ ซึ่งประเภทของทุนหมุนเวียนที่มีคะแนนผลการประเมินด้านการเงินเฉลี่ยสูงสุด ๓ อันดับแรก คือ ทุนหมุนเวียนเพื่อการกักขัง (๓.๙๐๔๒ คะแนน) ทุนหมุนเวียนเพื่อการสงเคราะห์และสวัสดิการสังคม (๓.๗๒๙๑ คะแนน) และทุนหมุนเวียนเพื่อการสนับสนุนส่งเสริม (๓.๕๔๕๗ คะแนน) ตามลำดับ (ภาพที่ ๗)

ภาพที่ ๗ ผลการประเมินด้านการเงิน ประจำปีบัญชี ๒๕๖๑ - ๒๕๖๒ จำแนกตามประเภททุนหมุนเวียน

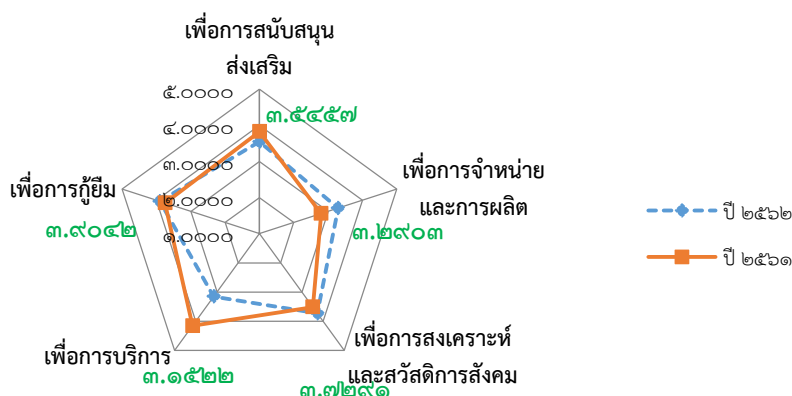

๓.๔.๒ ผลการประเมินด้านการสนองประโยชน์ต่อผู้มีส่วนได้ส่วนเสีย

จากผลการประเมิน พบว่า คะแนนผลการประเมินด้านการสนองประโยชน์ต่อผู้มีส่วนได้ส่วนเสียเฉลี่ยในปีบัญชี ๒๕๖๒ เท่ากับ ๔.๒๘๘๐ คะแนน ลดลง ๐.๑๓๒๔ คะแนน เมื่อเปรียบเทียบกับผลการประเมิน ในปีบัญชี ๒๕๖๑ ซึ่งประเภทของทุนหมุนเวียนที่มีคะแนนผลการประเมินด้านการสนองประโยชน์ต่อผู้มีส่วนได้ส่วนเสียเฉลี่ยสูงสุด ๓ อันดับแรก คือ ทุนหมุนเวียนเพื่อการกักขัง (๔.๖๐๕๘ คะแนน) และทุนหมุนเวียนเพื่อการจำหน่ายและการผลิต (๔.๔๗๔๐ คะแนน) และทุนหมุนเวียนเพื่อการบริการ (๔.๓๑๙๑ คะแนน) ตามลำดับ (ภาพที่ ๘)

ภาพที่ ๘ ผลการประเมินด้านการสนองประโยชน์ต่อผู้มีส่วนได้ส่วนเสีย ประจำปีบัญชี ๒๕๖๑ - ๒๕๖๒ จำแนกตามประเภททุนหมุนเวียน

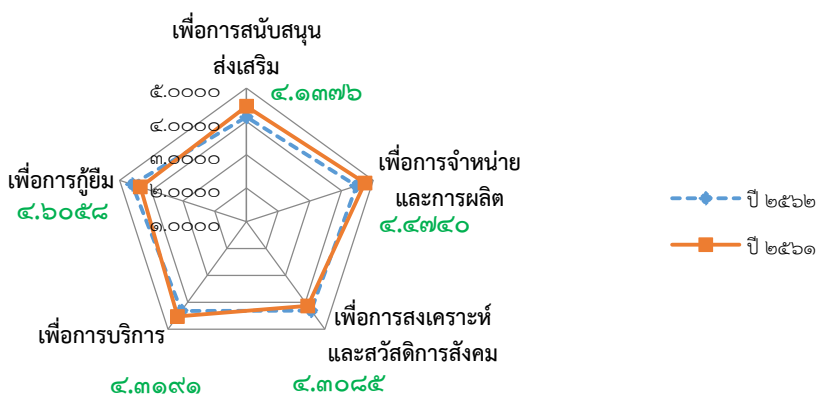

๓.๔.๓ ผลการประเมินด้านการปฏิบัติการ

จากผลการประเมิน พบว่า คะแนนผลการประเมินด้านการปฏิบัติการเฉลี่ยในปีบัญชี ๒๕๖๒ เท่ากับ ๓.๙๖๙๔ คะแนน เพิ่มขึ้น ๐.๑๓๕๕ คะแนน เมื่อเปรียบเทียบกับผลการประเมินในปีบัญชี ๒๕๖๑ ซึ่งประเภทของทุนหมุนเวียนที่มีคะแนนผลการประเมินด้านการปฏิบัติการเฉลี่ยสูงสุด ๓ อันดับแรก คือ ทุนหมุนเวียนเพื่อการจำหน่ายและการผลิต (๔.๑๒๙๔ คะแนน) ทุนหมุนเวียนเพื่อการสงเคราะห์และสวัสดิการสังคม (๔.๐๔๑๙ คะแนน) และทุนหมุนเวียนเพื่อการสนับสนุนส่งเสริม (๓.๙๘๓๘ คะแนน) ตามลำดับ (ภาพที่ ๙)

ภาพที่ ๙ ผลการประเมินด้านปฏิบัติการ ประจำปีบัญชี ๒๕๖๑ - ๒๕๖๒ จำแนกตามประเภทของทุนหมุนเวียน

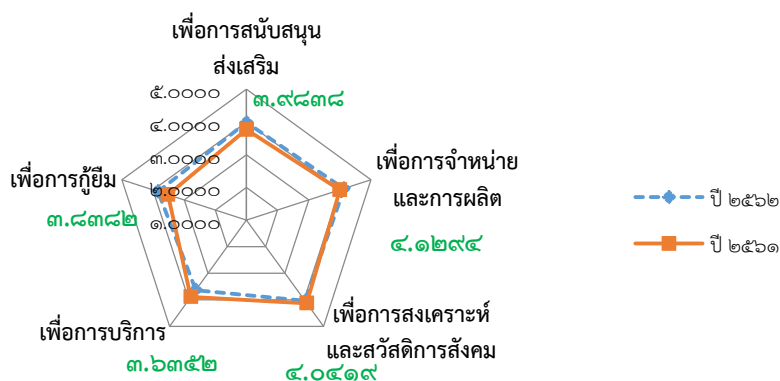

๓.๔.๔ ผลการประเมินด้านการบริหารจัดการทุนหมุนเวียน

คณะอนุกรรมการประเมินผลการดำเนินงานทุนหมุนเวียนได้เห็นชอบให้ประเมินผลการดำเนินงานทุนหมุนเวียนด้านการบริหารจัดการทุนหมุนเวียน โดยแบ่งย่อยออกเป็น ๓ ด้าน ได้แก่ ด้านการบริหารความเสี่ยงและการควบคุมภายใน ด้านการตรวจสอบภายใน และด้านการบริหารจัดการสารสนเทศและดิจิทัล ทั้งนี้ จากผลการประเมิน พบว่า คะแนนผลการประเมินด้านการบริหารจัดการทุนหมุนเวียนเฉลี่ยในปีบัญชี ๒๕๖๒ เท่ากับ ๓.๗๑๐๐ คะแนน ซึ่งประเภทของทุนหมุนเวียนที่มีคะแนนผลการประเมินด้านการบริหารจัดการทุนหมุนเวียนเฉลี่ยสูงสุด ๓ อันดับแรก คือ ทุนหมุนเวียนเพื่อการกู้ยืม (๓.๙๑๐๖ คะแนน) ทุนหมุนเวียนเพื่อการบริการ (๓.๗๔๘๙ คะแนน) และทุนหมุนเวียนเพื่อการจำหน่ายและการผลิต (๓.๗๒๓๙ คะแนน) ตามลำดับ (ภาพที่ ๑๐)

ภาพที่ ๑๐ ผลการดำเนินงานด้านการบริหารจัดการทุนหมุนเวียน ประจำปีบัญชี ๒๕๖๒ จำแนกตามประเภททุนหมุนเวียน

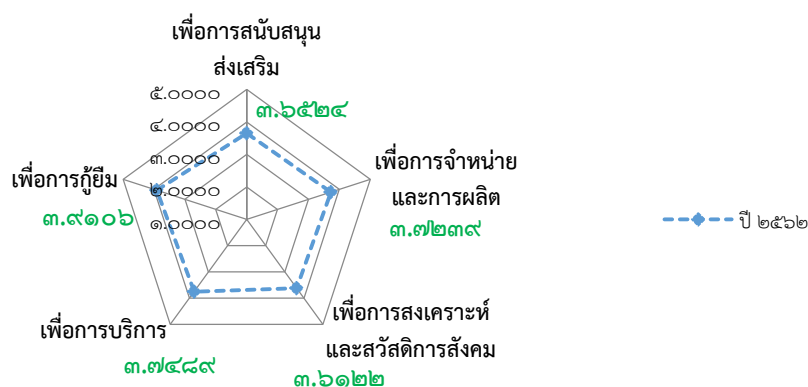

(ก) ผลการประเมินด้านการบริหารความเสี่ยงและการควบคุมภายใน

จากผลการประเมิน พบว่า คะแนนผลการประเมินด้านการบริหารความเสี่ยงและการควบคุมภายในเฉลี่ยในปีบัญชี ๒๕๖๒ เท่ากับ ๓.๖๔๗๕ คะแนน โดยประเภทของทุนหมุนเวียนที่มีคะแนนผลการประเมินเฉลี่ยในประเด็นดังกล่าวสูงสุด ๓ อันดับแรก คือ ทุนหมุนเวียนเพื่อการกู้ยืม (๓.๙๗๓๒ คะแนน) ทุนหมุนเวียนเพื่อการบริหาร (๓.๗๘๘๓ คะแนน) และทุนหมุนเวียนเพื่อการสนับสนุนส่งเสริม (๓.๖๒๓๐ คะแนน) ตามลำดับ (ภาพที่ ๑๑)

ภาพที่ ๑๑ ผลการประเมินด้านการบริหารความเสี่ยงและการควบคุมภายใน ประจำปีบัญชี ๒๕๖๒ จำแนกตามประเภททุนหมุนเวียน

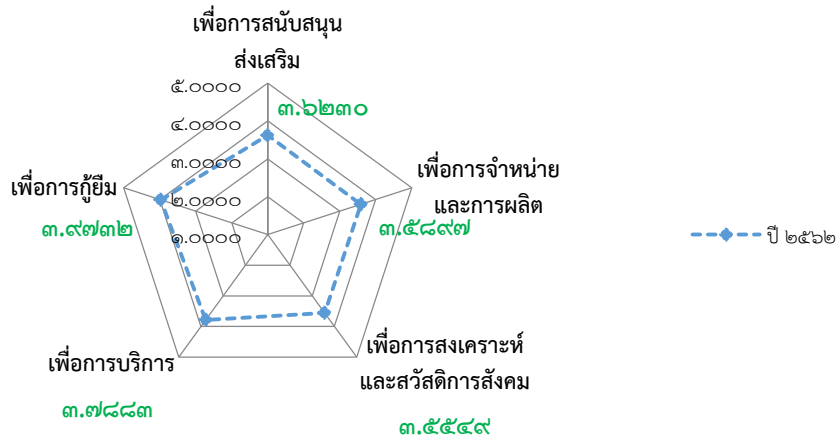

(ข) ผลการประเมินด้านการตรวจสอบภายใน

จากผลการประเมิน พบว่า คะแนนผลการประเมินด้านการตรวจสอบภายในเฉลี่ยในปีบัญชี ๒๕๖๒ เท่ากับ ๔.๒๒๐๑ คะแนน โดยมีค่าเฉลี่ยสูงสุดเมื่อเปรียบเทียบกับคะแนนผลการประเมินเฉลี่ยด้านการบริหารจัดการทุนหมุนเวียนในประเด็นอื่น ๆ ซึ่งประเภทของทุนหมุนเวียนที่มีคะแนนผลการประเมินด้านการตรวจสอบภายในเฉลี่ยสูงสุด ๓ อันดับแรก คือ ทุนหมุนเวียนเพื่อการกู้ยืม (๔.๔๗๘๖ คะแนน) ทุนหมุนเวียนเพื่อการบริหาร (๔.๓๑๖๗ คะแนน) และทุนหมุนเวียนเพื่อการสนับสนุนส่งเสริม (๔.๒๕๙๘ คะแนน) ตามลำดับ (ภาพที่ ๑๒)

ภาพที่ ๑๒ ผลการประเมินด้านการตรวจสอบภายใน ประจำปีบัญชี ๒๕๖๒ จำแนกตามประเภททุนหมุนเวียน

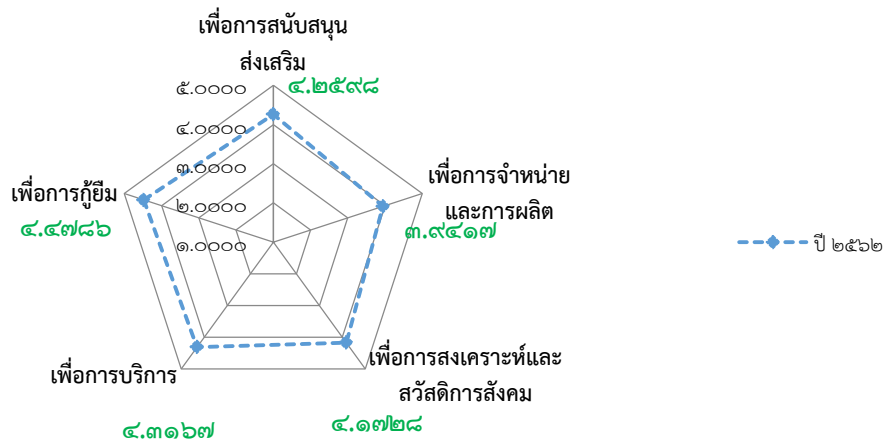

(ค) ผลการประเมินด้านการบริหารจัดการสารสนเทศ

จากผลการประเมิน พบว่า คะแนนผลการประเมินด้านการบริหารจัดการสารสนเทศเฉลี่ยในปีบัญชี ๒๕๖๒ เท่ากับ ๓.๐๗๘๘ คะแนน มีค่าเฉลี่ยต่ำสุด เมื่อเปรียบเทียบกับคะแนนผลการประเมินเฉลี่ยด้านการบริหารจัดการทุนหมุนเวียนในประเด็นอื่น ๆ โดยประเภทของทุนหมุนเวียนที่มีคะแนนผลการประเมินเฉลี่ยในประเด็นดังกล่าวสูงสุด ๓ อันดับแรก คือ ทุนหมุนเวียนเพื่อการจำหน่ายและการผลิต (๓.๒๗๗๑ คะแนน) ทุนหมุนเวียนเพื่อการกู้ยืม (๓.๒๕๓๖ คะแนน) และทุนหมุนเวียนเพื่อการบริการ (๓.๑๔๑๗ คะแนน) (ภาพที่ ๑๓)

ภาพที่ ๑๓ ผลการประเมินด้านการบริหารจัดการสารสนเทศ ประจำปีบัญชี ๒๕๖๒ จำแนกตามประเภทของทุนหมุนเวียน

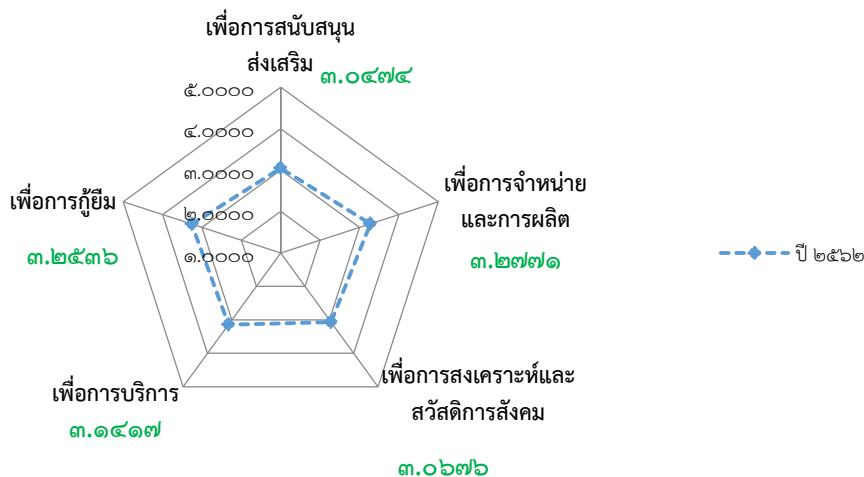

๓.๔.๕ ผลการประเมินด้านการปฏิบัติงานของคณะกรรมการบริหาร ผู้บริหารทุนหมุนเวียน พนักงาน และลูกจ้าง

คณะกรรมการประเมินผลการดำเนินงานทุนหมุนเวียนได้เห็นชอบให้ประเมินผลการดำเนินงานทุนหมุนเวียนด้านการปฏิบัติงานของคณะกรรมการบริหาร ผู้บริหารทุนหมุนเวียน พนักงาน และลูกจ้าง โดยแบ่งย่อยออกเป็น ๒ ด้าน ได้แก่ ด้านบทบาทคณะกรรมการบริหารทุนหมุนเวียน และด้านการบริหารทรัพยากรบุคคล ทั้งนี้ จากผลการประเมิน พบว่า คะแนนผลการประเมินด้านการปฏิบัติงานของคณะกรรมการบริหารผู้บริหารทุนหมุนเวียน พนักงาน และลูกจ้าง เฉลี่ยในปีบัญชี ๒๕๖๒ เท่ากับ ๓.๘๕๗๒ คะแนน ซึ่งประเภทของทุนหมุนเวียน ที่มีคะแนนผลการประเมินด้านการบริหารทุนหมุนเวียนเฉลี่ยสูงสุด ๓ อันดับแรก คือ ทุนหมุนเวียนเพื่อการกู้ยืม (๔.๒๑๒๑ คะแนน) ทุนหมุนเวียนเพื่อการจำหน่ายและการผลิต (๔.๐๕๕๘ คะแนน) และทุนหมุนเวียนเพื่อการสนับสนุนส่งเสริม (๓.๗๗๘๔ คะแนน) (ภาพที่ ๑๔)

ภาพที่ ๑๔ ผลการประเมินด้านการปฏิบัติงานของคณะกรรมการบริหาร ผู้บริหารทุนหมุนเวียน พนักงาน และลูกจ้าง ประจำปีบัญชี ๒๕๖๒ จำแนกตามประเภททุนหมุนเวียน

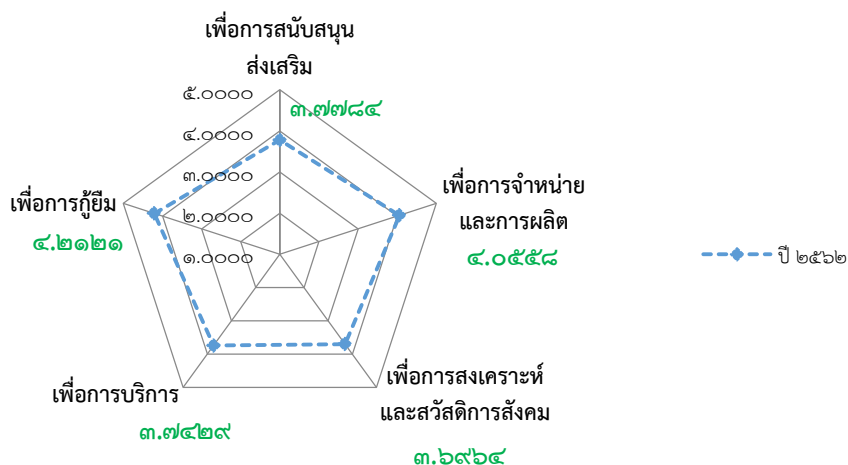

(ก) ผลการประเมินด้านบทบาทคณะกรรมการบริหารทุนหมุนเวียน

จากผลการประเมิน พบว่า คะแนนผลการประเมินด้านบทบาทคณะกรรมการบริหารทุนหมุนเวียนเฉลี่ยในปีบัญชี ๒๕๖๒ เท่ากับ ๔.๐๖๑๓ คะแนน โดยประเภทของทุนหมุนเวียนที่มีคะแนนผลการประเมินด้านบทบาทคณะกรรมการบริหารทุนหมุนเวียนเฉลี่ยสูงสุด ๓ อันดับแรก คือ ทุนหมุนเวียนเพื่อการกักขัง (๔.๔๐๔๓ คะแนน) ทุนหมุนเวียนเพื่อการจำหน่ายและการผลิต (๔.๑๕๘๓ คะแนน) และทุนหมุนเวียนเพื่อการสงเคราะห์และสวัสดิการสังคม (๔.๐๘๘๗ คะแนน) ตามลำดับ (ภาพที่ ๑๕)

ภาพที่ ๑๕ ผลการประเมินด้านบทบาทคณะกรรมการบริหารทุนหมุนเวียน ประจำปีบัญชี ๒๕๖๒ จำแนกตามประเภททุนหมุนเวียน

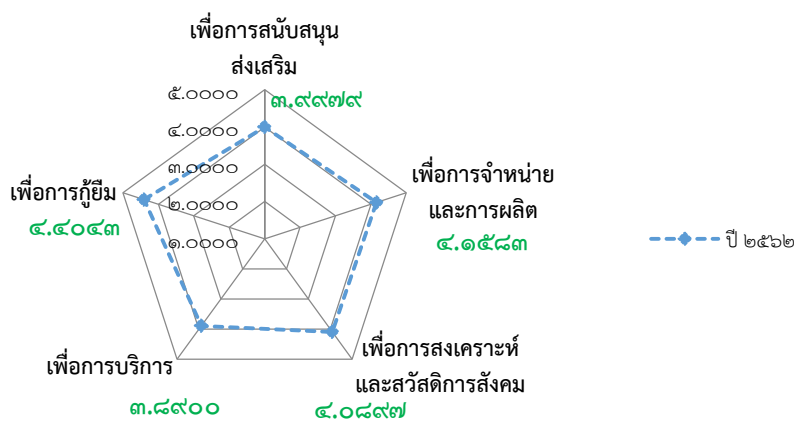

(ข) ผลการประเมินด้านการบริหารทรัพยากรบุคคล

จากผลการประเมิน พบว่า คะแนนผลการประเมินด้านการบริหารทรัพยากรบุคคลเฉลี่ยในปีบัญชี ๒๕๖๒ เท่ากับ ๓.๕๕๔๕ คะแนน โดยประเภทของทุนหมุนเวียนที่มีคะแนนผลการประเมินด้านการบริหารทรัพยากรบุคคลเฉลี่ยสูงสุด ๓ อันดับแรก คือ ทุนหมุนเวียนเพื่อการกักขัง (๓.๙๖๙๗ คะแนน) ทุนหมุนเวียนเพื่อการจำหน่ายและการผลิต (๓.๘๘๖๖ คะแนน) และทุนหมุนเวียนเพื่อการบริการ (๓.๕๙๕๘ คะแนน) ตามลำดับ (ภาพที่ ๑๖)

ภาพที่ ๑๖ ผลการประเมินด้านการบริหารทรัพยากรบุคคล ประจำปีบัญชี ๒๕๖๒ จำแนกตามประเภทของทุนหมุนเวียน

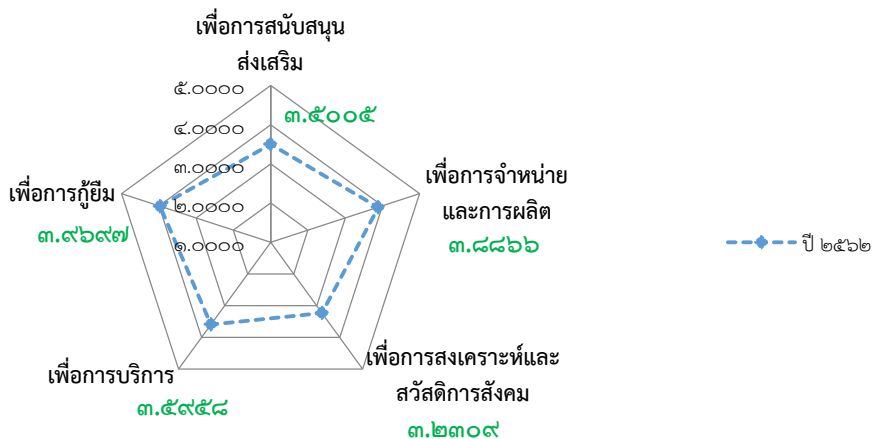

๓.๔.๖ ผลการประเมินด้านการดำเนินงานตามนโยบายรัฐ/กระทรวงการคลัง

จากผลการประเมิน พบว่า คะแนนผลการประเมินด้านการดำเนินงานตามนโยบายรัฐ/กระทรวงการคลังเฉลี่ยในปีบัญชี ๒๕๖๒ เท่ากับ ๓.๖๖๙๐ คะแนน ซึ่งประเภทของทุนหมุนเวียนที่มีคะแนนผลการประเมินด้านการดำเนินงานตามนโยบายรัฐ/กระทรวงการคลัง เฉลี่ยสูงสุด ๓ อันดับแรก คือ ทุนหมุนเวียนเพื่อการบริการ (๔.๒๓๖๐ คะแนน) ทุนหมุนเวียนเพื่อการกู้ยืม (๔.๑๕๕๒ คะแนน) และทุนหมุนเวียนเพื่อการจำหน่ายและการผลิต (๓.๘๖๒๔ คะแนน) ตามลำดับ (ภาพที่ ๑๗)

ภาพที่ ๑๗ ผลการประเมินด้านการดำเนินงานตามนโยบายรัฐ/กระทรวงการคลัง ประจำปีบัญชี ๒๕๖๒ จำแนกตามประเภทของทุนหมุนเวียน

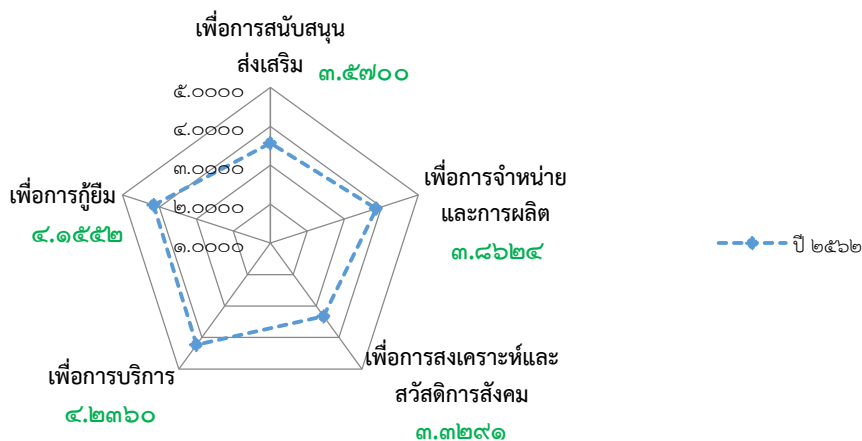

๔. บทบาทของทุนหมุนเวียนที่มีต่อการพัฒนาเศรษฐกิจและสังคม

ทุนหมุนเวียนถือเป็นกลไกที่สำคัญในการขับเคลื่อนการพัฒนาเศรษฐกิจและสังคมของประเทศไปสู่ความมั่นคง มั่งคั่ง และยั่งยืน บนพื้นฐานตามหลักปรัชญาของเศรษฐกิจพอเพียงและสอดคล้องกับยุทธศาสตร์ชาติ (พ.ศ. ๒๕๖๑ - ๒๕๘๐) ซึ่งในปีบัญชี ๒๕๖๒ ทุนหมุนเวียนมีบทบาทสำคัญในการผลักดันให้เกิดการพัฒนาและสร้างโอกาสในการเข้าถึงบริการของรัฐในด้านต่าง ๆ เช่น

๔.๑ ปลุกฝังให้ประชาชนมีความรู้ ความเข้าใจ และมีส่วนร่วมทางการเมืองตามระบอบประชาธิปไตย อันมีพระมหากษัตริย์ทรงเป็นประมุข ตลอดจนเสริมสร้างความเข้มแข็งให้แก่พรรคการเมืองโดยมุ่งประโยชน์ของประเทศชาติมากกว่าประโยชน์ส่วนตัว เช่น โครงการพัฒนาองค์ความรู้เพื่อการพัฒนาประชาธิปไตย

ธรรมาภิบาล และสันติวิธี และโครงการพัฒนาผู้นำให้เป็นผู้นำทางความคิดและการทำงานเพื่อเผยแพร่ การพัฒนา ประชาธิปไตย ธรรมาภิบาล และสันติวิธีของกองทุนเพื่อการพัฒนาและเผยแพร่ประชาธิปไตย การให้การ สนับสนุนและส่งเสริมพรรคการเมืองของกองทุนเพื่อการพัฒนาพรรคการเมือง

๔.๒ สนับสนุนและส่งเสริมการใช้ประโยชน์จากความหลากหลายทางชีวภาพของประเทศในการสร้าง มูลค่าเพิ่มของสินค้าเกษตรและต่อยอดไปสู่อุตสาหกรรมชีวภาพ ตลอดจนส่งเสริมการทำเกษตรแบบยั่งยืน และลดการพึ่งพาเทคโนโลยีจากต่างประเทศ อาทิ โครงการพัฒนาด้านโปรแกรมประยุกต์ โปรแกรมฝังสมองกล และพัฒนาอุปกรณ์ของระบบสำรวจทำแผนที่ภูมิประเทศทั้งระบบของเงินทุนหมุนเวียนเพื่อการชลประทาน การสนับสนุนให้เกษตรกรผลิตและใช้ปุ๋ยชีวภาพไรโซเบียมเพื่อทดแทนการใช้ปุ๋ยเคมีของเงินทุนหมุนเวียน ในการผลิตเชื้อไรโซเบียม โครงการลดต้นทุนและเพิ่มโอกาสในการแข่งขันสินค้าเกษตรกรเพื่อส่งเสริม การใช้เมล็ดพันธุ์ดีในกลุ่มสมาชิกสหกรณ์ของกองทุนพัฒนาสหกรณ์ การวิจัยและพัฒนาเทคโนโลยีชีวภัณฑ์สัตว์ เพื่อสนองตอบความต้องการของเกษตรกรของเงินทุนหมุนเวียนเพื่อผลิตวัคซีนจำหน่าย

๔.๓ ยกระดับขีดความสามารถด้านบริการขนส่งและโลจิสติกส์ของประเทศเพื่อเชื่อมโยงกับเครือข่าย โลจิสติกส์ของโลก อาทิ การเปิดใช้งานทางหลวงพิเศษหมายเลข ๗ เส้นทางกรุงเทพฯ - ชลบุรี สายใหม่ รวมถึงทางหลวงพิเศษหมายเลข ๖ เป็นทางหลวงพิเศษระหว่างเมืองที่กำลังก่อสร้าง เชื่อมต่อจากกรุงเทพมหานคร ไปยังภาคตะวันออกเฉียงเหนือ เส้นทางเริ่มต้นจากอำเภอบางปะอิน จังหวัดพระนครศรีอยุธยา ไปสิ้นสุด ที่จังหวัดหนองคาย ของเงินทุนค่าธรรมเนียมผ่านทาง การพัฒนาโครงสร้างพื้นฐานและการให้บริการขนส่ง ทางอากาศ เชิงพาณิชย์ของกองทุนการทำอากาศยานอุตะเภา และโครงการพัฒนาท่าเรือพาณิชย์สัตหีบ ของเงินทุนหมุนเวียนเพื่อการบริหารท่าเรือพาณิชย์สัตหีบ - กองทัพเรือ เพื่อรองรับนโยบายรัฐบาลในการพัฒนา พื้นที่ระเบียงเศรษฐกิจภาคตะวันออก (EEC) โครงการปรับปรุงโครงสร้างพื้นฐานและสิ่งอำนวยความสะดวก ของท่าอากาศยานในสังกัดกรมท่าอากาศยานให้เป็นมาตรฐานสากลและเป็นมิตรกับสิ่งแวดล้อม ของเงินทุนหมุนเวียนกรมท่าอากาศยาน

๔.๔ การพัฒนาธุรกิจด้านการท่องเที่ยว และการให้ความช่วยเหลือนักท่องเที่ยว อาทิ กองทุน เพื่อส่งเสริมการท่องเที่ยวไทย กองทุนคุ้มครองธุรกิจนำเที่ยว

๔.๕ เสริมสร้างความมั่นคงด้านพลังงานของประเทศ พร้อมทั้งสนับสนุนการใช้พลังงานทดแทน และพลังงานทางเลือก เพื่อลดการนำเข้าพลังงานจากต่างประเทศ อาทิ การรักษาเสถียรภาพของระดับ ราคาขายปลีกน้ำมันเชื้อเพลิงของกองทุนน้ำมันเชื้อเพลิง การส่งเสริมการใช้พลังงานหมุนเวียนและเทคโนโลยี ที่ใช้ประกอบกิจการไฟฟ้าที่มีผลกระทบต่อสิ่งแวดล้อมน้อยของกองทุนพัฒนาไฟฟ้า โครงการติดตั้งระบบไฟฟ้า พลังงานแสงอาทิตย์ให้แก่ภาครัฐและเกษตรกรของกองทุนเพื่อส่งเสริมการอนุรักษ์พลังงาน

๔.๖ ส่งเสริมการสร้างงานวิจัยและนวัตกรรมที่มีคุณภาพ รวมทั้งสามารถนำมาประยุกต์ใช้ได้จริง ในเชิงพาณิชย์ ตลอดจนสนับสนุนให้เกิดการถ่ายทอดองค์ความรู้ดังกล่าวไปสู่ภาครัฐ ภาคเอกชน และภาคประชาชน อย่างเป็นรูปธรรม อาทิ การพัฒนาไลโซไซม์ (Lysozyme) เพื่อใช้ในการยับยั้งแบคทีเรียจากโปรตีนไข่ขาว ของกองทุนเพื่อการพัฒนาวิทยาศาสตร์และเทคโนโลยี

๔.๗ เสริมสร้างองค์ความรู้และพัฒนาผู้ประกอบการไทยให้มีทักษะเพียงพอ พร้อมรับการแข่งขันที่ จะเกิดขึ้นในอนาคต อาทิ โครงการพัฒนาผู้ประกอบการให้เป็นผู้ประกอบการทางเทคโนโลยีที่มีคุณภาพของ กองทุนพัฒนาผู้ประกอบการเทคโนโลยีและนวัตกรรม โครงการพัฒนาสุดยอดเอสเอ็มอีจังหวัด (SME Provincial Champions) ในการก้าวสู่ Thailand ๔.๐ และโครงการสนับสนุนเครือข่าย SME ของกองทุนส่งเสริม วิสาหกิจขนาดกลางและขนาดย่อม โครงการพัฒนาผู้ประกอบการสู่ไทยแลนด์ ๔.๐ ด้วยเทคโนโลยีมาตรฐาน SM+L ของกองทุนเพื่อพัฒนาระบบมาตรฐาน

๔.๘ สร้างโอกาสเข้าถึงแหล่งเงินทุนด้วยต้นทุนที่เหมาะสมเพื่อใช้สำหรับการดำรงชีพหรือการประกอบอาชีพ อาทิ เป็นแหล่งเงินทุนแก่นักเรียนและนักศึกษา กู้ยืมเพื่อเป็นค่าเล่าเรียนของกองทุนเงินให้กู้ยืมเพื่อการศึกษา เป็นแหล่งเงินทุนแก่เกษตรกรและผู้ยากจนสำหรับใช้เพื่อการประกอบอาชีพของกองทุนหมุนเวียนเพื่อการกู้ยืมแก่เกษตรกรและผู้ยากจน และกองทุนการปฏิรูปที่ดินเพื่อเกษตรกรรม เป็นแหล่งเงินทุนแก่ผู้รับงานไปทำที่บ้านสำหรับใช้ซื้อวัตถุดิบและอุปกรณ์ในการประกอบอาชีพของกองทุนเพื่อผู้รับงานไปทำงานที่บ้าน เป็นแหล่งเงินทุนสำหรับแก้ไขปัญหาหนี้สินข้าราชการครูของกองทุนหมุนเวียนเพื่อแก้ไขปัญหาหนี้สินข้าราชการครู

๔.๙ เสริมสร้างความเข้มแข็งของสถาบันทางศาสนาเพื่อเป็นสถาบันหลักในการหล่อหลอมคนไทยให้มีคุณธรรมและจริยธรรม ตลอดจนสามารถนำหลักธรรมคำสอนมาประยุกต์ใช้ในการดำเนินชีวิต อาทิ โครงการส่งเสริมพระสงฆ์และพุทธศาสนิกชนไปประกอบศาสนกิจ ณ สังฆมณฑล ๔ ตำบล ประเทศอินเดีย - เนปาล และโครงการกิจกรรมขับเคลื่อนการเผยแผ่พระพุทธศาสนาของกองทุนส่งเสริมการเผยแผ่พระพุทธศาสนาเฉลิมพระเกียรติ ๘๐ พรรษา การให้การดูแลและอำนวยความสะดวกให้แก่ชาวไทยมุสลิมในการเดินทางไปประกอบพิธีฮัจญ์ของกองทุนสำหรับผู้เดินทางไปประกอบพิธีฮัจญ์

๔.๑๐ เพิ่มโอกาสและสนับสนุนการเข้าถึงการศึกษาขั้นพื้นฐานอย่างเสมอภาคและทั่วถึงรวมทั้งยกระดับคุณภาพของสถาบันการศึกษาเพื่อให้สามารถจัดการศึกษาได้อย่างมีประสิทธิภาพ อาทิ โครงการพัฒนาซอฟต์แวร์ห้องสมุดและห้องเรียนรู้สำหรับผู้ที่มีความบกพร่องทางการเห็นพิการซ้อน ผ่านระบบให้บริการออนไลน์ โครงการจัดตั้งศูนย์ฝึกการปฏิบัติงานและฝึกอาชีพนักเรียนพิการ ผู้ปกครอง และผู้ดูแลนักเรียนพิการเพื่อการมีงานทำสู่วิถีชีวิตตามหลักปรัชญาของเศรษฐกิจพอเพียง จังหวัดกำแพงเพชร ของกองทุนส่งเสริมและพัฒนาศึกษาสำหรับคนพิการ เป็นแหล่งเงินทุนให้โรงเรียนเอกชนในระบบกู้ยืมเพื่อใช้ในการจัดการศึกษาของกองทุนส่งเสริมโรงเรียนในระบบ โครงการพัฒนาคุณภาพอาหารนักเรียนในโรงเรียนของกองทุนเพื่อโครงการอาหารกลางวันในโรงเรียนประถมศึกษา

๔.๑๑ สนับสนุนการพัฒนาสื่อการเรียนรู้เพื่อใช้เป็นแหล่งอ้างอิงหรือการเรียนรู้สำหรับอาจารย์ ครู นักเรียน นักศึกษา ตลอดจนผู้ที่สนใจทั่วไป อาทิ โครงการการสร้างอาณาจักรการเรียนรู้ดิจิทัลเพื่อพัฒนาแรงงานแห่งศตวรรษที่ ๒๑ และโครงการการพัฒนาสื่อการเรียนรู้แบบปฏิสัมพันธ์ด้วยเทคโนโลยีเสมือนจริงตามแบบจำลองจินตนิเวศกรรมสำหรับห้องเรียนอัจฉริยะของกองทุนพัฒนาเทคโนโลยีเพื่อการศึกษา โครงการสื่อการสอนโปรแกรมมิ่งในโรงเรียน (Coding at School Project) ของกองทุนเพื่อการพัฒนาวิทยาศาสตร์และเทคโนโลยี

๔.๑๒ ส่งเสริมการออกกำลังกายและกีฬาขั้นพื้นฐานให้แก่ประชาชนทุกช่วงวัย พร้อมทั้งพัฒนาทักษะของนักกีฬาและบุคลากรกีฬาให้มีความเป็นเลิศสู่การประกอบอาชีพและมีเส้นทางอาชีพที่มั่นคง อาทิ การพัฒนาท่าบริหารร่างกายสไตล์ไทย ๑๒ ท่า ของกองทุนสนับสนุนการสร้างเสริมสุขภาพ โครงการพัฒนาบุคลากรกีฬาสู่ความเป็นเลิศ และการส่งเสริมนักกีฬาไทยเข้าร่วมรายการแข่งขันมหกรรมกีฬา (เอเชียนเกมส์ ยูธโอลิมปิกเกมส์ และโอลิมปิกเกมส์ฤดูหนาว) ของกองทุนพัฒนากีฬาแห่งชาติ

๔.๑๓ ส่งเสริมความเสมอภาคและลดความเหลื่อมล้ำในการเข้าถึงบริการด้านสาธารณสุขที่จำเป็นของประชาชนทุกช่วงวัย รวมทั้งพัฒนาระบบคุ้มครองการรักษายาบาลเพื่อเป็นหลักประกันและลดภาระทางการเงินของผู้มีรายได้น้อย อาทิ การเพิ่มโอกาสในการเข้าถึงยาต้านไวรัสสำหรับผู้ติดเชื้อเอชไอวีและผู้ป่วยเอดส์ของกองทุนหลักประกันสุขภาพแห่งชาติ การเพิ่มสิทธิประโยชน์ด้านการตรวจสุขภาพประจำปีของผู้ประกันตนสิทธิประกันสังคมของกองทุนประกันสังคม

๔.๑๔ อนุรักษ์และฟื้นฟูทรัพยากรธรรมชาติและสิ่งแวดล้อม รวมทั้งสนับสนุนให้ภาคประชาชนมีส่วนร่วมในการรักษาสภาพแวดล้อมและพัฒนาชุมชนอย่างยั่งยืน อาทิ โครงการสร้างเสริมพลังชุมชนเพื่อการ

อนุรักษ์และฟื้นฟูความหลากหลายทางชีวภาพในพื้นที่ป่าใหญ่โคกจิก - ตาลอก อำเภอพยัคฆภูมิพิสัย จังหวัดมหาสารคาม และโครงการส่งเสริมการมีส่วนร่วมของชุมชนในการคัดแยกขยะที่ต้นทาง ของกองทุนสิ่งแวดล้อม การเผยแพร่องค์ความรู้เกี่ยวกับการอนุรักษ์ ชายฝั่งทะเล และพันธุ์สัตว์น้ำต่าง ๆ ของเงินทุนหมุนเวียน สถานแสดงพันธุ์สัตว์น้ำ จังหวัดภูเก็ต การจัดงานอุทยานธรณีโลกสตูล Satun Unesco Global Geopark Fossil Festival ครั้งที่ ๖ จังหวัดสตูล ของกองทุนจัดการซากดึกดำบรรพ์

๔.๑๕ อนุรักษ์และทำนุบำรุงรักษาวัฒนธรรมไทยให้คงอยู่ ตลอดจนเผยแพร่วัฒนธรรมไทยให้เป็นที่ประจักษ์แก่สาธารณชน อาทิ การจัดการแสดงเฉลิมพระเกียรติสมเด็จพระนางเจ้าสิริกิติ์ พระบรมราชินีนาถ พระบรมราชชนนีพันปีหลวง เนื่องในโอกาสวันเฉลิมพระชนมพรรษา ๑๒ สิงหาคม ๒๕๖๒ ของเงินทุนหมุนเวียน การสังคีต โครงการเยี่ยมบ้านสานสัมพันธ์ศิลปินแห่งชาติ ผู้ทรงคุณวุฒิทางวัฒนธรรม และผู้มีผลงานดีเด่นทางวัฒนธรรม ของกองทุนส่งเสริมงานวัฒนธรรม

๕. ปัญหาอุปสรรคการดำเนินงานของทุนหมุนเวียน

๕.๑ คณะกรรมการและผู้บริหารทุนหมุนเวียนบางทุนยังไม่ตระหนักและให้ความสำคัญในการกำกับติดตามผลการดำเนินงานทุนหมุนเวียนสม่ำเสมอ รวมทั้งไม่สามารถผลักดันให้ผลการดำเนินงานของทุนหมุนเวียนเป็นไปตามเป้าประสงค์ที่กำหนดไว้ในแผนการดำเนินงานได้

๕.๒ สภาพเศรษฐกิจและสังคมไทยที่เปลี่ยนแปลงไป ประกอบกับขาดการทบทวนบทบาทและภารกิจของทุนหมุนเวียนให้สอดคล้องกับสภาพสังคมในปัจจุบัน ทำให้ทุนหมุนเวียนบางทุนประสบปัญหาไม่สามารถดำเนินการตามแผนการดำเนินงานที่กำหนดได้

๕.๓ แผนการดำเนินงานของทุนหมุนเวียนบางทุนยังขาดความสมบูรณ์ในรายละเอียด โดยเฉพาะอย่างยิ่งขาดการกำหนดแนวทางการประเมินผลลัพธ์และผลกระทบจากการดำเนินงานที่ชัดเจน ส่งผลให้ไม่สามารถประเมินความคุ้มค่าและประสิทธิผลจากการดำเนินโครงการได้

๖. ข้อเสนอแนะการประเมินผลการดำเนินงานทุนหมุนเวียน ประจำปีบัญชี ๒๕๖๒ ของคณะทำงานจัดทำบันทึกข้อตกลงและประเมินผลการดำเนินงานทุนหมุนเวียน

๖.๑ ทุนหมุนเวียนควรมีการทบทวนวิสัยทัศน์ ให้สอดคล้องกับพันธกิจ และวัตถุประสงค์จัดตั้ง และให้สอดคล้องกับความต้องการความคาดหวังของผู้มีส่วนได้ส่วนเสียที่เกี่ยวข้อง รวมทั้งการกำหนดยุทธศาสตร์ที่ชัดเจนเพื่อรองรับและให้สามารถบรรลุวิสัยทัศน์ พันธกิจและวัตถุประสงค์จัดตั้งโดยควรมีแผนการดำเนินงานเพื่อรองรับยุทธศาสตร์ ทั้งระยะสั้น และระยะยาว รวมทั้งการกำหนดเป้าหมายและตัวชี้วัดที่สะท้อนถึงประสิทธิภาพและประสิทธิผลของแผนการดำเนินงานที่ตอบสนองตามพันธกิจและวัตถุประสงค์จัดตั้ง

๖.๒ ทุนหมุนเวียนประเภทสนับสนุนส่งเสริมและทุนหมุนเวียนประเภทอื่น ๆ ที่มีวัตถุประสงค์จัดตั้งหรือพันธกิจในลักษณะดังกล่าวและมีตัวชี้วัดการติดตามประเมินผลโครงการที่ให้การสนับสนุนส่งเสริมการประเมินผลสิ้นปีบัญชีของกรมบัญชีกลางและที่ปรึกษาภายนอกจะใช้วิธีการสอบทานผลประเมินของตัวชี้วัดด้วยวิธีการต่าง ๆ เช่นการสอบทานผ่านรายงานของคณะกรรมการติดตามและประเมินผลโครงการของทุนหมุนเวียน การสอบทานผ่านรายงานการประชุมคณะกรรมการบริหารทุนหมุนเวียน การสอบทานจากรายงานผู้ตรวจสอบภายใน เป็นต้น แล้วนั้นควรมีแนวทางในการสอบทานผลประเมินของตัวชี้วัดเพิ่มเติมด้วย เช่น วิธีสุ่มตรวจสอบโดยตรงกับผู้ที่ได้รับการสนับสนุนส่งเสริมเพื่อให้มั่นใจได้ว่าผลลัพธ์หรือผลผลิตที่ได้เป็นไปตามที่ได้กำหนดไว้ตามวัตถุประสงค์ในการขอรับการสนับสนุนส่งเสริม

๖.๓ ทุนหมุนเวียนที่มีโครงสร้างคณะกรรมการบริหารทุนหมุนเวียนที่มีจำนวนคณะกรรมการฯ มากเกินไปซึ่งส่งผลต่อความไม่คล่องตัวในการดำเนินงานควรทบทวนจำนวนและคุณลักษณะเพื่อให้โครงสร้างคณะกรรมการฯ มีความสอดคล้องกับพันธกิจและวัตถุประสงค์จัดตั้งของทุนหมุนเวียน

๖.๔ ทุนหมุนเวียนที่มีวัตถุประสงค์เดียวกันหรือสามารถดำเนินการร่วมกันได้กรมบัญชีกลางควร ทบทวนให้มีการควบคุมหรือยุบเลิกทุนหมุนเวียน โดยเฉพาะทุนหมุนเวียนที่อยู่ในกลุ่มเกี่ยวกับด้านการเกษตร เพื่อให้การดำเนินการมีประสิทธิภาพและยกระดับคุณภาพชีวิตเกษตรกรได้อย่างครบถ้วนและชัดเจน

๖.๕ ทุนหมุนเวียนควรเริ่มนำเทคโนโลยีดิจิทัลมาใช้ในการดำเนินงาน เช่น การสำรวจต่าง ๆ สามารถ ใช้ช่องทางอิเล็กทรอนิกส์ ช่องทางออนไลน์ ทดแทนการสำรวจด้วยการกรอกแบบสำรวจเพื่อให้เกิดความรวดเร็ว ลดต้นทุนและมีระบบฐานข้อมูลที่เป็นระบบ เป็นต้น

๖.๖ ทุนหมุนเวียนควรแสดงความเชื่อมโยงระหว่างประสิทธิผลของกระบวนการบริหารพัฒนา ทุนหมุนเวียนกับผลลัพธ์ในการดำเนินงานของตัวชี้วัดด้านต่าง ๆ ให้ชัดเจนมากขึ้น

๖.๗ ทุนหมุนเวียนควรมีการเทียบเคียง/เปรียบเทียบ (Benchmark) ผลการดำเนินงาน กับหน่วยงานอื่นหรือการเทียบเคียงระหว่างหน่วยงาน

๗. การประเมินผลการดำเนินงานทุนหมุนเวียนที่มีกฎหมายเฉพาะบัญญัติให้มีการประเมินผลการดำเนินงาน

ทุนหมุนเวียนที่มีกฎหมายเฉพาะเกี่ยวกับการประเมินผลและจัดให้มีการประเมินผลการดำเนินงาน จำนวน ๙ ทุน ได้แก่ กองทุนสนับสนุนการสร้างเสริมสุขภาพ กองทุนเพื่อการพัฒนาและเผยแพร่ประชาธิปไตย กองทุนบำเหน็จบำนาญข้าราชการ กองทุนพัฒนาไฟฟ้า กองทุนพัฒนาสื่อปลอดภัยและสร้างสรรค์ กองทุน เพิ่มขีดความสามารถในการแข่งขันของประเทศสำหรับอุตสาหกรรมเป้าหมาย กองทุนวิจัยและพัฒนากิจการ กระจายเสียง กิจการโทรทัศน์ และกิจการโทรคมนาคม เพื่อประโยชน์สาธารณะ กองทุนเพื่อความเสมอภาค ทางการศึกษา และกองทุนเพื่อการพัฒนาพรรคการเมือง โดยในปีบัญชี ๒๕๖๒ ได้จัดส่งรายงานสรุปผล การดำเนินงานให้กรมบัญชีกลาง จำนวน ๙ ทุน โดยมีรายละเอียด ดังนี้

๗.๑ กองทุนพัฒนาไฟฟ้า

ผลการประเมินผลการดำเนินงานของกองทุนพัฒนาไฟฟ้า รอบ ๑๒ เดือน ประจำปีงบประมาณ พ.ศ. ๒๕๖๒ โดยภาพรวมอยู่ที่ระดับ “๔.๓๒๔๓” คะแนน โดยสามารถสรุปผลการดำเนินงานได้ดังตารางที่ ๙ ตารางที่ ๙ ผลการประเมินผลการดำเนินงานของกองทุนพัฒนาไฟฟ้า ประจำปีงบประมาณ ๒๕๖๒

เกณฑ์วัด	ด้านที่ ๑ การเงิน	ด้านที่ ๒ การสนอง ประโยชน์ ต่อผู้มีส่วนได้ ส่วนเสีย	ด้านที่ ๓ การ ปฏิบัติการ	ด้านที่ ๔ การบริหาร พัฒนา ทุนหมุนเวียน	ด้านที่ ๕ การ ปฏิบัติงาน ของ คณะกรรมการ บริหาร ผู้บริหาร ทุนหมุนเวียน พนักงาน และลูกจ้าง	ด้านที่ ๖ การ ดำเนินงาน ตาม นโยบายรัฐ/ กระทรวง การคลัง	คะแนน
ทุนหมุนเวียน							
กองทุน พัฒนาไฟฟ้า	-	๔.๑๙๙๖	๔.๓๐๖๓	๔.๔๕๐๐	๔.๓๙๐๔	๔.๓๙๑๐	๔.๓๒๔๓

หมายเหตุ : คณะอนุกรรมการประเมินผลการดำเนินงานของกองทุนพัฒนาไฟฟ้าไม่มีข้อสังเกตเกี่ยวกับ ผลการดำเนินงาน ประจำปีงบประมาณ พ.ศ. ๒๕๖๒

๗.๒ กองทุนสนับสนุนการสร้างเสริมสุขภาพ (สสส.)

ผลการดำเนินงานตามตัวชี้วัดองค์กร ณ สิ้นปีงบประมาณ ๒๕๖๒ กองทุนสนับสนุนการสร้างเสริมสุขภาพ มีค่าคะแนนรวมเฉลี่ยถ่วงน้ำหนัก ๔.๕๔๐๐ คะแนน (คะแนนเต็ม ๕.๐๐๐๐ คะแนน) ซึ่งผลการดำเนินงานในแต่ละด้านของปีงบประมาณ ๒๕๖๒ รายละเอียดดังตารางที่ ๑๐

ตารางที่ ๑๐ ผลการประเมินผลการดำเนินงานของกองทุนสนับสนุนการสร้างเสริมสุขภาพ (สสส.) ประจำปีงบประมาณ ๒๕๖๒

ตัวชี้วัด		น้ำหนัก (ร้อยละ)	คะแนน
ด้านผลสัมฤทธิ์ตามพันธกิจ	๑. ระดับความสำเร็จของการดำเนินการตามเป้าประสงค์	๓๕	
	- ตัวชี้วัดหลัก ร้อยละ ๒๕ - ตัวชี้วัดบูรณาการ ร้อยละ ๑๐		๔.๙๓ ๔.๘๑
ด้านผู้มีส่วนได้ส่วนเสีย	๒. ระดับความสำเร็จของการตอบสนองต่อภาคการเมืองและนโยบาย	๔	๕.๐๐
	๓. ระดับการรับรู้และการยอมรับภาพลักษณ์ สสส.	๔	๓.๖๒
	๔. ระดับความสำเร็จในการพัฒนาศักยภาพของภาคี	๔	๒.๗๔
ด้านการเงิน	๕. ร้อยละของการอนุมัติงบประมาณ	๖	๕.๐๐
	๖. ร้อยละของการเบิกจ่ายงบประมาณ	๖	
	๖.๑ ร้อยละของการเบิกจ่ายงบประมาณของโครงการต่อเนื่อง ร้อยละ ๔		๕.๐๐
	๖.๒ ร้อยละของการเบิกจ่ายงบประมาณของโครงการใหม่ ร้อยละ ๒		๔.๑๙
	๗. การบริหารจัดการเงินทูลที่ยังไม่ถึงกำหนดเบิกจ่าย	๓	๐.๐๐
	๘. การจัดส่งรายงานการรับและการใช้จ่ายเงิน ให้กรมบัญชีกลาง	๓	๕.๐๐
ด้านปฏิบัติการ	๙. ร้อยละของการปิดโครงการล่าช้า	๔	๓.๔๙
	๑๐. ระดับความสำเร็จด้านการจัดการความรู้ภายในองค์กร	๕	๔.๑๕
	๑๑. ความก้าวหน้าการดำเนินงานไปสู่องค์กรแบบดิจิทัล	๖	
	๑๑.๑ ร้อยละของโครงการที่ใช้ระบบออนไลน์สำหรับงานบริหารโครงการของภาคี ร้อยละ ๔		๕.๐๐
	๑๑.๒ ระดับความสำเร็จในการจัดทำสถาปัตยกรรมองค์การและแผนปฏิบัติการดิจิทัลระยะยาว ร้อยละ ๒		๕.๐๐
ด้านพัฒนาทุนมนุษย์	๑๒. บทบาทคณะกรรมการกองทุน	๔	๕.๐๐
	๑๓. การบริหารความเสี่ยงและการควบคุมภายใน	๔	๕.๐๐
	๑๔. การตรวจสอบภายใน	๔	๕.๐๐
	๑๕. การบริหารจัดการสารสนเทศ	๔	๔.๐๐
	๑๖. การบริหารทรัพยากรบุคคล	๔	๕.๐๐
		รวม	๑๐๐
	ค่าคะแนนรวมเฉลี่ยถ่วงน้ำหนัก	๑๐๐	๔.๕๔

ภาพที่ ๑๘ คะแนนผลการดำเนินงานในภาพรวมขององค์กร ประจำปีงบประมาณ ๒๕๕๕ - ๒๕๖๒

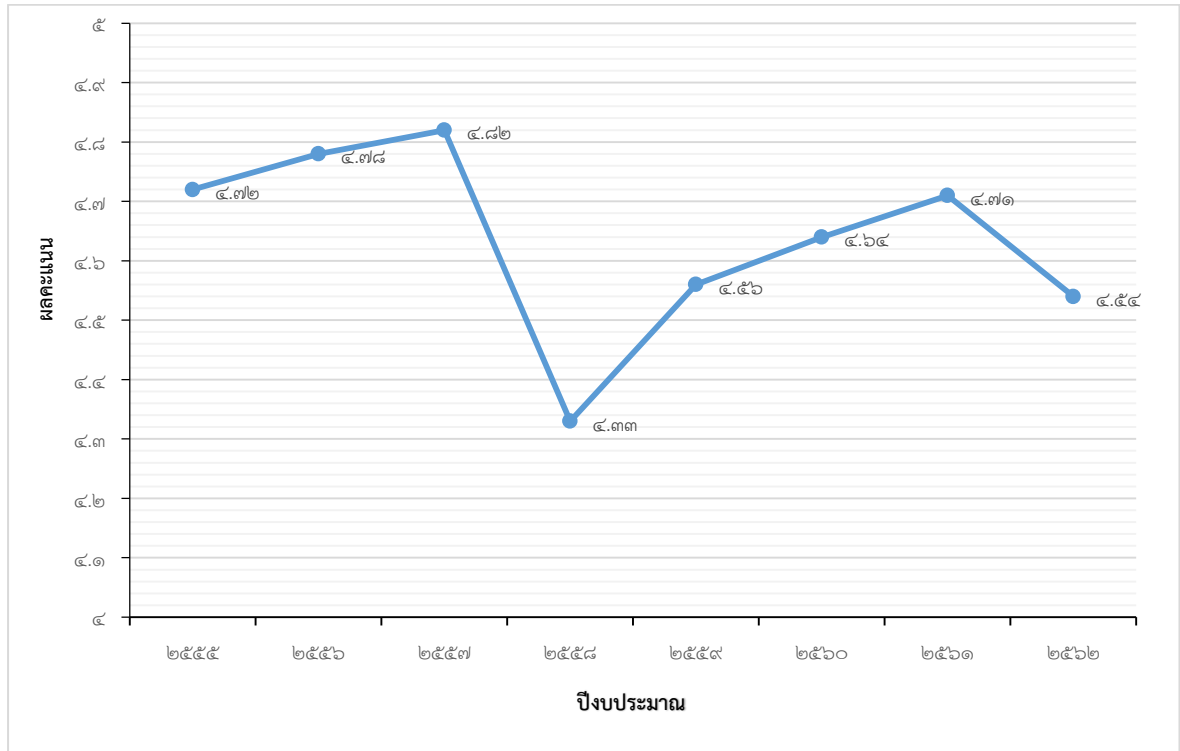

หมายเหตุ : ปี ๒๕๖๑ ยกเว้นการประเมิน ๑ ตัวชี้วัด “ร้อยละของข้อเสนอโครงการที่มีคุณภาพ” เนื่องจากระบบข้อเสนอโครงการออนไลน์ (e-proposal) ยังไม่พร้อมใช้งานส่งผลกระทบต่อข้อเสนอโครงการ

ภาพที่ ๑๙ คะแนนผลการประเมินเฉลี่ยในแต่ละด้านของ สสส. ประจำปีงบประมาณ ๒๕๖๑ - ๒๕๖๒

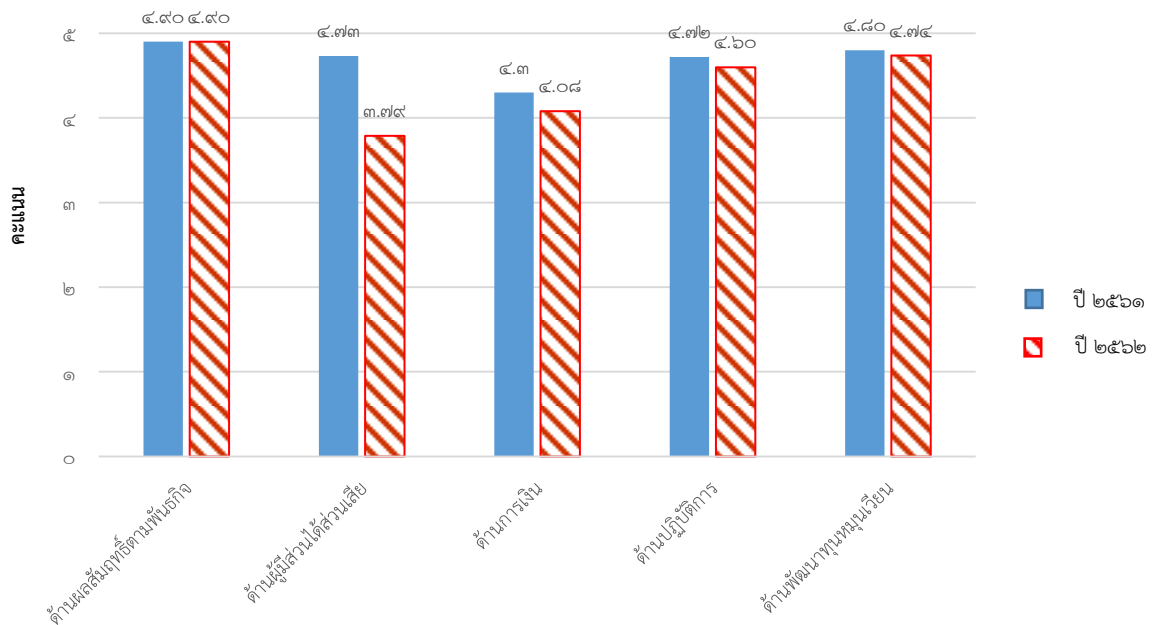

หมายเหตุ : ไม่รวมคะแนน ร้อยละของข้อเสนอโครงการที่มีคุณภาพ

๗.๓ กองทุนบำเหน็จบำนาญข้าราชการ

คณะกรรมการกองทุนบำเหน็จบำนาญข้าราชการ (กบข.) ได้มีมติเห็นชอบแผนการดำเนินงานของทุนหมุนเวียน ประจำปีบัญชี ๒๕๖๒ รวมทั้งเห็นชอบตัวชี้วัดองค์กร ประจำปีบัญชี ๒๕๖๒ ซึ่ง กบข. ได้ดำเนินการตามแผนการดำเนินงานและนำเสนอผลการดำเนินงานดังกล่าวต่อคณะกรรมการ กบข. ในคราวการประชุมครั้งที่ ๑/๒๕๖๓ เมื่อวันที่ ๑๗ มกราคม ๒๕๖๓ โดยมีรายละเอียดดังตารางที่ ๑๑

ตารางที่ ๑๑ ผลการประเมินผลการดำเนินงานของกองทุนบำเหน็จบำนาญข้าราชการ ประจำปีงบประมาณ พ.ศ. ๒๕๖๒

ตัวชี้วัด (KPI)	น้ำหนัก	ค่าเกณฑ์วัดที่ระดับ ๕	ผลการดำเนินงาน	คะแนนที่ได้
ด้านสมาชิก (๑๐ ตัวชี้วัด)				
๑. ผลสำเร็จของการดำเนินงานพลิกโฉมโครงสร้างพื้นฐานด้านเทคโนโลยี (Digital Transformation)				
๑.๑ ความสำเร็จในการดำเนินงาน End-to-End Service on Mobile Platform	๕	พัฒนา My GPF Mobile Application เสร็จสมบูรณ์ (Go Live)	พัฒนา My GPF Mobile Application เสร็จสมบูรณ์ (Go Live) สามารถเปิดใช้ได้ ครบ ๑๑ Modules ตามแผนงานที่กำหนด	๕
๑.๒ ความสำเร็จในการให้บริการเครื่องมือวางแผนการเงินเพื่อการเกษียณเป็นรายบุคคล (Personalized Pension Dashboard)	๕	พัฒนาระบบ Pension Dashboard เสร็จสมบูรณ์ (Go Live)	พัฒนาระบบ Pension Dashboard เสร็จสมบูรณ์ (Go Live) โดยสามารถให้บริการเครื่องมือวางแผนการเงินเพื่อการเกษียณเป็นรายบุคคล แก่สมาชิก GPF Mobile Application และ My GPF Web รวมถึงสมาชิกสามารถทำธุรกรรมออมเพิ่มและเปลี่ยนแผนการลงทุนได้	๕
๑.๓ ความสำเร็จในการใช้ Data Analytics เพื่อการวิเคราะห์และให้บริการสมาชิก	๕	เริ่มเสนอบริการ สิทธิประโยชน์หรือการให้ความรู้ด้านการออมแก่ สมาชิกตามลักษณะ/พฤติกรรม	สามารถนำข้อมูลและเชื่อมข้อมูลสมาชิก (Big Data) พร้อมนำข้อมูลมา (๑) วิเคราะห์ความเพียงพอทางการเงินของสมาชิก เพื่อจัดกลุ่มสมาชิกและ (๒) วิเคราะห์จัดกลุ่มสมาชิกโดยใช้ Cluster Analytics Model เพื่อเสนอบริการ สิทธิประโยชน์และความรู้ด้านการออมให้สมาชิกตามลักษณะ/พฤติกรรมของสมาชิก ใน ๓ หัวข้อ ได้แก่ e - Statement สวัสดิการ และบริการ	๕

ตัวชี้วัด (KPI)	น้ำหนัก	ค่าเกณฑ์วัดที่ระดับ ๕	ผลการดำเนินงาน	คะแนนที่ได้
			ข้อมูลทางการเงิน (Financial Assistant Service)	
๑.๔ ความสำเร็จในการพัฒนาระบบตอบข้อมูลสมาชิกแบบอัตโนมัติ (Chat Bot)	๕	ให้บริการ (Chat Bot) (Go Live)	ให้บริการ (Chat Bot) (Go Live) ในเดือนธันวาคม ๒๕๖๒ โดยสามารถตอบข้อมูลทั้งแบบเลือกเมนูและปลายเปิด เพื่อให้บริการสมาชิก ใน ๔ หมวด ได้แก่ (๑) สิทธิประโยชน์สมาชิก (๒) บริการสมาชิก (๓) สวัสดิการสมาชิก และ (๔) ข้อมูลทางการเงิน	๕
๑.๕ ความสำเร็จในการให้บริการข้อมูลทางการเงิน (Financial Assistant Service)	๕	ให้บริการข้อมูลทางการเงินทั้ง In - bound และ Out bound โดยมีเจ้าหน้าที่มีใบอนุญาต ไม่น้อยกว่า ๕ ราย	เปิดตัวศูนย์ข้อมูลการเงินอย่างเป็นทางการตั้งแต่วันที่ ๒๓ พฤษภาคม ๒๕๖๒ ให้บริการข้อมูลทางการเงินทั้ง (1) In - bound ผ่านทางโทรศัพท์/ การสนทนาแบบเห็นหน้า (Live Chat) /อีเมลล์ fa@gpf.or.th และ Out bound ผ่าน Facebook GPF Community วารสาร GPF Bulletin YouTube Channel รวมถึงบทความบนเว็บไซต์โพสต์ทูเดย์ โดยขณะนี้เจ้าหน้าที่มีใบอนุญาตจำนวน ๙ ราย	๕
๑.๖ ความสำเร็จของการพัฒนาองค์กรสู่การเป็นองค์กรดิจิทัล (Digital Organization)	๓	เริ่มใช้ระบบ Digital Memo / Digital Approval / Digital Signature / Digital Conference / Km	เริ่มใช้ระบบ Memo / Digital Approval / Digital Signature / Digital Conference / Km พร้อมจัดหลักสูตรอบรมให้พนักงานเข้าใช้งานตั้งแต่วันที่ ตุลาคมที่ผ่านมา	๕

ตัวชี้วัด (KPI)	น้ำหนัก	ค่าเกณฑ์วัดที่ระดับ ๕	ผลการดำเนินงาน	คะแนนที่ได้
๒. ความสำเร็จในการจัดทำดัชนีความมั่นคงทางการเพื่อการเกษียณ (Retirement Readiness Index)	๕	นำเสนอดัชนีความมั่นคงฯ แก่หน่วยงานนโยบาย	นำเสนอดัชนีความมั่นคงฯ ต่อสำนักงานเศรษฐกิจการคลัง	๕
๓. ความสำเร็จในการจัดสวัสดิการใหม่ หรือปรับปรุงสวัสดิการเดิมให้ดีขึ้น	๕	๑๒ สวัสดิการ และให้บริการ Happy Retiree ๑ สวัสดิการ	สามารถจัดสวัสดิการใหม่/ปรับปรุงสวัสดิการเดิมให้ดีขึ้นได้ ๒๓ สวัสดิการ รวมถึง ให้บริการสวัสดิการในกลุ่ม Happy Retiree จำนวน ๑ สวัสดิการ ได้แก่สิทธิพิเศษโครงการสินเชื่อที่อยู่อาศัยสำหรับผู้สูงอายุ (Reverse Mortgage) ร่วมกับธนาคารออมสิน	๕
๔. ผลสำเร็จในการบริการสมาชิก และความมีส่วนร่วมของ GPF Community				
๔.๑ จำนวนผู้ใช้งานที่เข้าร่วมของ GPF Community ที่เพิ่มขึ้นจาก ๓๑ ต.ค. ๒๕๖๑	๔	+ ๑๐๐%	มีจำนวนผู้ใช้งานที่เข้าร่วมของ GPF Community ๕๒๗,๐๖๓ บัญชีผู้ใช้เพิ่มขึ้น + ๒๒๗%	๕
๔.๒ จำนวนการใช้งานสวัสดิการรวม ที่เพิ่มขึ้นจากยอดรวมปี ๒๕๖๑	๔	+ ๑๐๐%	มีจำนวนการใช้งานสวัสดิการรวม ๔๘๔,๒๙๗ สิทธิ เพิ่มขึ้น + ๕๔๕%	๕
๔.๓ จำนวนผู้ใช้งานที่มีส่วนร่วมใน Facebook ที่เพิ่มขึ้นจากยอดรวมปี ๒๕๖๑	๔	+ ๑๐๐%	มีจำนวนผู้ใช้งานที่มีส่วนร่วมใน Facebook เพิ่มขึ้น + ๒๐๑%	๕
๔.๔ จำนวนการใช้ My GPF Mobile Application (Hit Rate) ที่เพิ่มขึ้นจากยอดรวมปี ๒๕๖๑	๓	+ ๕๐%	จำนวนจำนวนการใช้ My GPF Mobile Application (Hit Rate) ๑๓,๙๕๒,๕๓๔ ครั้ง เพิ่มขึ้น + ๓๕๖%	๕
๕. ร้อยละความพึงพอใจของสมาชิกต่อการเปลี่ยนแปลงบริการของ กบข. (Member Satisfaction Score) ณ สิ้นปี ๒๕๖๑	๕	+ ๗๕%	๘๗.๗๐%	๕

ตัวชี้วัด (KPI)	น้ำหนัก	ค่าเกณฑ์วัดที่ระดับ ๕	ผลการดำเนินงาน	คะแนนที่ได้
ด้านลงทุน (๔ ตัวชี้วัด)				
๖. ผลสำเร็จของการดำเนินงานด้านลงทุน	๓๖			
๖.๑ อัตราผลตอบแทนการลงทุนของแผนหลักที่เทียบกับตัวเทียบวัด (Benchmark : BM)	๑๔	$\geq BM + 0.68$	$\geq BM + 0.64$	๔.๘๘
๖.๒ ค่าเฉลี่ยของผลตอบแทนที่เหนือกว่าตัวเทียบวัดของกอง MIC แต่ละกอง	๑	$\geq BM + 0.82$	$\geq BM + 0.78$	๔.๙๑
๖.๓ ผลตอบแทนการลงทุนระยะยาวเทียบกับอัตราเงินเฟ้อเฉลี่ย ๑๐ ปี (CPI) + ๒.๐๕ %	๑๕	ผลตอบแทนการลงทุนระยะยาวเทียบกับอัตราเงินเฟ้อเฉลี่ย ๑๐ ปี (CPI) + ๒.๓ %	ผลตอบแทนการลงทุนระยะยาวเทียบกับอัตราเงินเฟ้อเฉลี่ย ๑๐ ปี (CPI) + ๓.๕๘ %	๕
๖.๔ ความสำเร็จของการทบทวนการจัดสรรเงินลงทุนระยะยาว (Loving-term Strategic Asset Allocation : LT-SAA) และ Global Tactical Asset Allocation (GTAA)	๕	ผลการทบทวนการจัดสรรเงินลงทุนระยะยาว (LT-SAA)/ ได้รับอนุมัติจากคณะอนุกรรมการจัดการลงทุนภายในปี ๒๕๖๒ และปรับปรุงการวางกลยุทธ์สินทรัพย์ต่างประเทศ (GTAA) แล้วเสร็จ	เสนอผลการทบทวนการจัดสรรเงินลงทุนระยะยาว (LT-SAA)/ ได้รับอนุมัติจากคณะอนุกรรมการ เมื่อเดือนตุลาคม พร้อมปรับปรุงการวางกลยุทธ์สินทรัพย์ต่างประเทศ (GTAA) แล้วเสร็จ เดือนกรกฎาคม	๕
ด้านบริหารองค์กร (๒ ตัวชี้วัด)				
๗. ผลสำเร็จของการดำเนินงานด้านบริหารองค์กร				
๗.๑ ความสำเร็จของแผนการประเมินคุณธรรมและความโปร่งใสในการงานของหน่วยงานภาครัฐ (ITA)	๔	ผลการประเมินอยู่ในเกณฑ์ดี (Good)	ผลการประเมินอยู่ในเกณฑ์ดีมาก (Very Good) ที่ร้อยละ ๙๔.๓๘	๕
๗.๒ ความสำเร็จของแผนการสร้างผู้สืบทอดตำแหน่งผู้บริหารเพื่อความต่อเนื่องในการดำเนินธุรกิจ	๓	๑๐๐% ของ Successor ได้รับการพัฒนาตามแผนที่กำหนด	๑๐๐% ของ Successor ได้รับการพัฒนาตามแผนที่กำหนด	๕
รวมคะแนน (เต็ม ๕)				๔.๙๘๐๐

๗.๔ กองทุนวิจัยและพัฒนากิจการกระจายเสียง กิจการโทรทัศน์ และกิจการโทรคมนาคมเพื่อประโยชน์สาธารณะ (กทปส.)

ในปีบัญชี ๒๕๖๒ กทปส. ได้กำหนดกรอบหลักเกณฑ์ประเมินผลการดำเนินงานทุนหมุนเวียน รวมทั้งติดตามประเมินผลตามกรอบหลักเกณฑ์ดังกล่าว โดยมีรายละเอียดดังนี้

๗.๔.๑ การประเมินผลด้านประสิทธิภาพ

พิจารณาจากการจัดสรรเงินเพื่อสนับสนุนการดำเนินโครงการตามมาตรา ๕๒ ให้เป็นไปตามแผนการดำเนินงานที่กำหนด โดยในปีบัญชี ๒๕๖๒ มีผู้ที่ได้รับการพิจารณาสนับสนุนเงิน จำนวน ๒๔ โครงการ เป็นยอดวงเงินจัดสรร รวมทั้งสิ้นจำนวน ๑๔๒.๙๙๘ ล้านบาท จากวงเงินคำขอรับการส่งเสริมและสนับสนุนจำนวน ๒๗๐.๐๐๘ ล้านบาท โดยสามารถพิจารณาปรับลดงบประมาณได้ จำนวน ๑๒๗.๐๑๐ ล้านบาท หรือคิดเป็นร้อยละ ๔๗.๐๔ ซึ่งโครงการที่ผ่านความเห็นชอบจาก กทปส. เช่น โครงการผลิตและพัฒนาบุคลากรด้านโครงสร้างพื้นฐานเพื่อเตรียมความพร้อมสู่ยุคดิจิทัล โครงการวิจัยพัฒนาและจัดตั้งศูนย์ประสานงานรักษาความมั่นคงปลอดภัยระบบคอมพิวเตอร์สำหรับกิจการโทรคมนาคมแห่งประเทศไทย

๗.๔.๒ การประเมินผลด้านประสิทธิผล

- ผลการดำเนินงานของกองทุนฯ ในปี ๒๕๖๒ กองทุนฯ มีรายได้จำนวน ๔,๘๖๔.๐๖ ล้านบาท เพิ่มขึ้นจากปีที่ผ่านมาจำนวน ๑๕๑.๗๙ ล้านบาท ค่าใช้จ่ายจำนวน ๓,๐๑๒.๗๑ ล้านบาท เพิ่มขึ้นจำนวน ๓๖๐.๑๔ ล้านบาท ฐานะการเงินของกองทุนฯ ในปี ๒๕๖๒ กองทุนมีสินทรัพย์ ๖๖,๒๘๖.๗๕ ล้านบาทลดลงจากปีที่ผ่านมาจำนวน ๒,๗๙๔.๔๙ ล้านบาท หนี้สินรวมจำนวน ๖๐,๙๐๖.๑๒ ล้านบาท ลดลงจากปีที่ผ่านมาจำนวน ๔,๙๘๖.๓๖ ล้านบาท Current Ratio เป็น ๔๐.๖๗ เท่า เพิ่มขึ้นจากปีที่ผ่านมา ๒๓.๐๕ เท่า และดีกว่าเกณฑ์ทั่วไปที่ไม่ควรต่ำกว่า ๑.๕ เท่า และ Debt Ratio เป็น ๐.๙๒ เท่า ลดลงจากปีที่ผ่านมา ๐.๐๓ เท่า และดีกว่าเกณฑ์ทั่วไปที่ไม่ควรต่ำกว่า ๑.๕ เท่า

- พิจารณาจากจำนวนโครงการที่ได้รับเงินสนับสนุนจาก กทปส. และโครงการที่ได้รับการส่งเสริมและสนับสนุนเงินจาก กทปส. ก่อให้เกิดการขับเคลื่อนการพัฒนาด้านกิจการกระจายเสียง กิจการโทรทัศน์ และกิจการโทรคมนาคม รวมทั้งเป็นกลไกที่สำคัญในการพัฒนาประเทศไทยในหลายมิติ ได้แก่ ด้านเศรษฐกิจ ด้านทรัพยากรมนุษย์ ด้านสังคม และด้านความมั่นคงปลอดภัย

๗.๕ กองทุนพัฒนาสื่อปลอดภัยและสร้างสรรค์

ในปีบัญชี ๒๕๖๒ กองทุนพัฒนาสื่อปลอดภัยและสร้างสรรค์ได้กำหนดกรอบหลักเกณฑ์ประเมินผลการดำเนินงานทุนหมุนเวียน รวมทั้งติดตามประเมินผลตามกรอบหลักเกณฑ์ดังกล่าว โดยมีรายละเอียดดังตารางที่ ๑๒

ตารางที่ ๑๒ ผลการประเมินผลการดำเนินงานของกองทุนพัฒนาสื่อปลอดภัยและสร้างสรรค์

ตัวชี้วัด	น้ำหนัก (ร้อยละ)	ผลคะแนน ที่ได้	คะแนน ถ่วงน้ำหนัก
ด้านที่ ๑ การเงิน	๓๐	๑,๖๖๖๗	
๑.๑ ร้อยละการอนุมัติเงินสนับสนุนทุนของกองทุน	๑๕	๑,๐๐๐๐	๐,๑๕๐๐
๑.๒ ร้อยละการใช้จ่ายเงินตามแผนการใช้จ่ายที่ได้รับอนุมัติ	๑๐	๑,๐๐๐๐	๐,๑๐๐๐
๑.๓ ระดับความสำเร็จของการรายงานทางการเงิน	๕	๕,๐๐๐๐	๐,๑๒๕๐
๑.๕ ระดับความสำเร็จของการดำเนินการตามแผนพัฒนาระบบการจ่ายเงินและการรับเงินของกองทุนผ่านระบบอิเล็กทรอนิกส์	๕	๕,๐๐๐๐	๐,๑๒๕๐

ด้านที่ ๒ การสนองประโยชน์ผู้มีส่วนได้ส่วนเสีย	๒๕	๓,๗๒๐๐	
๒.๑ ร้อยละความพึงพอใจของผู้รับบริการ	๕	๕,๐๐๐๐	๐.๒๕๐๐
๒.๒ ระดับความสำเร็จของการดำเนินงานตามแผนงานสนับสนุนการให้ทุนพัฒนาสื่อปลอดภัยและสร้างสรรค์	๒๐	๓,๔๐๐๐	๐.๖๘๐๐
ด้านที่ ๓ การปฏิบัติการและการบริหารจัดการกองทุน	๓๐	๔,๘๐๖๐	
๓.๑ ระดับความสำเร็จของการดำเนินงานตามแผนงาน	๙	๕,๐๐๐๐	๐.๔๓๘๘
๓.๒ การตอบสนองต่อผู้มีส่วนได้ส่วนเสีย และ/หรือ ตรวจสอบและ/หรือ ประเมิน	๙	๕,๐๐๐๐	๐.๔๕๐๐
๓.๓ การบริหารความเสี่ยงและควบคุมภายใน	๓	๔,๖๒๐๐	๐.๑๓๘๖
๓.๔ การตรวจสอบภายใน	๓	๔,๒๔๐๐	๐.๑๒๗๒
๓.๕ การบริหารจัดการสารสนเทศ	๓	๔,๙๐๐๐	๐.๑๔๗๐
๓.๖ การบริหารทรัพยากรบุคคล	๓	๔,๓๐๐๐	๐.๑๒๙๐
ด้านที่ ๔ บทบาทการบริหารของคณะกรรมการกองทุนฯ และอนุกรรมการบริหารกองทุนฯ	๑๕	๓,๙๓๓๓	
๔.๑ บทบาทคณะกรรมการกองทุนหมุนเวียน	๑๐	๔,๓๓๓๓	๐.๔๔๐๐
๔.๒ การอนุมัติการสนับสนุนโครงการกิจกรรม ของคณะอนุกรรมการบริหารกองทุนฯ	๕	๓,๐๐๐๐	๐.๑๕๐๐
ผลคะแนนภาพรวม			๓,๔๖๑๘

หมายเหตุ : * หมายถึง ตัวชี้วัดตามกรอบหลักเกณฑ์การประเมินผลที่ไม่ได้กำหนดค่าน้ำหนัก

๗.๖ กองทุนเพื่อการพัฒนาและเผยแพร่ประชาธิปไตย

๗.๖.๑ ผลการประเมินผลการดำเนินงานของกองทุนเพื่อการพัฒนาและเผยแพร่ประชาธิปไตย

ในปีบัญชี พ.ศ. ๒๕๖๒ คณะกรรมการติดตามและประเมินผลการทำงานได้ติดตามตรวจสอบ และประเมินผลการดำเนินงานของกองทุนเพื่อการพัฒนาและเผยแพร่ประชาธิปไตย ตามกรอบตัวชี้วัด ผลสัมฤทธิ์และเกณฑ์การประเมินที่ได้ตกลงร่วมกับฝ่ายบริหารของสถาบันพระปกเกล้า ซึ่งจากผลการประเมินพบว่า กองทุนเพื่อการพัฒนาและเผยแพร่ประชาธิปไตยมีคะแนนผลการประเมินเฉลี่ยในภาพรวม ๑๐๐.๐๐ คะแนน โดยมีรายละเอียดดังตารางที่ ๑๓

ตารางที่ ๑๓ ผลการประเมินกองทุนเพื่อการพัฒนาและเผยแพร่ประชาธิปไตย ประจำปีบัญชี ๒๕๖๒

ประเด็นยุทธศาสตร์	คะแนนเต็ม /เป้าหมาย	คะแนนที่ได้
ประเด็นยุทธศาสตร์ที่ ๑ การพัฒนาองค์ความรู้เพื่อการพัฒนาประชาธิปไตย ธรรมภิบาล และสันติวิธี	๒๕.๐๐	๒๕.๐๐
ตัวชี้วัดที่ ๑.๑ จำนวนครั้งการอ้างอิงผลงานวิจัย	๔๕ ครั้ง/ปี	๕๓ ครั้ง
ตัวชี้วัดที่ ๑.๒ จำนวนหน่วยงานที่นำผลงานวิจัยไปประยุกต์ใช้	๓๐ หน่วยงาน/ปี	๓๙ หน่วยงาน/ปี
ตัวชี้วัดที่ ๑.๓ ร้อยละของผู้ใช้ประโยชน์จากงานวิจัยที่มีความพึงพอใจในระดับมากที่สุดถึงมากที่สุด	ร้อยละ ๘๐ ขึ้นไป	ร้อยละ ๑๐๐
ประเด็นยุทธศาสตร์ที่ ๒ การพัฒนาผู้นำให้เป็นผู้นำทางความคิดและการทำงานเพื่อเผยแพร่การพัฒนาประชาธิปไตย ธรรมภิบาล และสันติวิธี	๒๐.๐๐	๒๐.๐๐
ตัวชี้วัดที่ ๒.๑ ร้อยละของหลักสูตรที่ผู้เข้ารับการศึกษามีความรู้เพิ่มขึ้น	ร้อยละ ๘๐ ขึ้นไป	ร้อยละ ๑๐๐
ตัวชี้วัดที่ ๒.๒ ร้อยละของผู้เข้ารับการศึกษามีการเปลี่ยนแปลงพฤติกรรม	ร้อยละ ๗๕ ขึ้นไป	ร้อยละ ๗๗.๗๘
ตัวชี้วัดที่ ๒.๓ ร้อยละของผู้เข้ารับการศึกษามีความรู้ไปใช้ประโยชน์	ร้อยละ ๑๐ ขึ้นไป	ร้อยละ ๗๐.๕๓

ประเด็นยุทธศาสตร์	คะแนนเต็ม /เป้าหมาย	คะแนนที่ได้
ตัวชี้วัดที่ ๒.๔ จำนวนผู้ได้รับประโยชน์จากการจัดกิจกรรมของนักศึกษาสถาบัน	มากกว่า ๔,๕๐๐ คน/ปี	๑๕,๑๐๗ คน
ประเด็นยุทธศาสตร์ที่ ๓ การพัฒนาและสร้างความเป็นพลเมือง	๒๐.๐๐	๒๐.๐๐
ตัวชี้วัดที่ ๓.๑ ร้อยละของโครงการอบรมที่ผู้เข้ารับการอบรมมีความรู้ เกี่ยวกับความเป็นพลเมืองเพิ่มขึ้น	ร้อยละ ๙๐ ขึ้นไป	ร้อยละ ๑๐๐
ตัวชี้วัดที่ ๓.๒ ร้อยละของผู้ผ่านการอบรมมีพฤติกรรม ความเป็นพลเมืองเพิ่มขึ้น	ร้อยละ ๘๐ ขึ้นไป	ร้อยละ ๘๙.๕๔
ตัวชี้วัดที่ ๓.๓ ร้อยละของกลุ่มเป้าหมายได้ร่วมกันนำเสนอ ในระดับนโยบายหรือร่วมกันดำเนินการกิจกรรม/โครงการ	ศูนย์พัฒนาการเมือง ภาคพลเมือง และโรงเรียน พลเมือง ร้อยละ ๑๕ ขึ้นไป และโรงเรียน ร้อยละ ๖๐ ขึ้นไป	ศูนย์พัฒนาการเมือง ภาคพลเมือง และโรงเรียน พลเมือง ร้อยละ ๒๑.๑๒ ขึ้นไป และ โรงเรียน ร้อยละ ๖๖.๖๖
ประเด็นยุทธศาสตร์ที่ ๔ การส่งเสริมงานวิชาการของรัฐสภา	๑๐.๐๐	๑๐.๐๐
ตัวชี้วัดที่ ๔.๑ จำนวนรายงานการศึกษาวិเคราะห์ร่างกฎหมายที่ดำเนินการ แล้วเสร็จ	จำนวน ๙ เรื่อง	จำนวน ๙ เรื่อง
ตัวชี้วัดที่ ๔.๒ จำนวนรายงานการศึกษาวิเคราะห์ร่างกฎหมายที่มีการอ้างอิง ในกระบวนการพิจารณาของฝ่ายนิติบัญญัติ	จำนวน ๓ เรื่อง	จำนวน ๙ เรื่อง
ตัวชี้วัดที่ ๔.๓ ร้อยละของผู้ช่วยและผู้ปฏิบัติงาน/ผู้เชี่ยวชาญและผู้ชำนาญการ ประจำตัวสมาชิกรัฐสภาที่เข้ารับการอบรมมีความรู้เพิ่มขึ้น	ร้อยละ ๗๕ ขึ้นไป	นำไปประเมินผล ใน ปี ๒๕๖๓
ตัวชี้วัดที่ ๔.๔ ร้อยละความพึงพอใจของสมาชิกรัฐสภาที่เข้าร่วมกิจกรรม เตรียมความพร้อมสำหรับปฏิบัติหน้าที่ มีความพึงพอใจในระดับมากขึ้นไป	ร้อยละ ๘๐ ขึ้นไป	ร้อยละ ๑๐๐
ประเด็นยุทธศาสตร์ที่ ๕ การส่งเสริมและพัฒนาพิพิธภัณฑ์พระบาทสมเด็จพระปกเกล้าเจ้าอยู่หัว ให้เป็นแหล่งเรียนรู้ด้านพระปกเกล้าศึกษา	๑๕.๐๐	๑๕.๐๐
ตัวชี้วัดที่ ๕.๑ จำนวนด้านขององค์ความรู้เกี่ยวกับพระปกเกล้าศึกษา ที่เพิ่มขึ้น	เพิ่มขึ้น ๓ ด้าน/ปี	๓ ด้าน/ปี
ตัวชี้วัดที่ ๕.๒ จำนวนผู้เข้าชมพิพิธภัณฑ์แบบเข้าชมเอง (Walk-in) และเข้า ชมเป็นหมู่คณะ	๒๘,๐๐๐ คน ขึ้นไป/ปี	๓๒,๓๑๓ คน/ปี
ตัวชี้วัดที่ ๕.๓ จำนวนผู้เข้าชมนิทรรศการเคลื่อนที่	๙,๐๐๐ คน ขึ้นไป/ปี	๑๐๒,๔๙๗ คน/ปี
ประเด็นยุทธศาสตร์ที่ ๖ การพัฒนาองค์กรสู่สมรรถนะและสากล	๑๐.๐๐	๑๐.๐๐
ตัวชี้วัดที่ ๖.๑ ประสิทธิภาพของการดำเนินงานตามระบบบริหารคุณภาพ ISO ความเป็นพลเมืองเพิ่มขึ้น	๑. ได้รับ การประเมิน “ผ่าน” ในการตรวจประเมิน หรือตรวจติดตาม ๒. ภายหลัง	ผลการดำเนินงาน เป็นไปตามแผนงาน และมีผลการ ประเมินการ ผู้ตรวจการประเมิน

ประเด็นยุทธศาสตร์	คะแนนเต็ม / เป้าหมาย	คะแนนที่ได้
	การตรวจประเมิน หรือตรวจติดตาม ผู้ตรวจประเมิน ประเมินว่าไม่มี NC (Non Conformity) ในทุกระบวนงาน ๓. ภายหลัง การตรวจประเมิน หรือตรวจติดตาม ผู้ตรวจประเมิน ประเมินว่าให้ GP (Good Practice) อย่างน้อย ๑ กระบวนงาน	ภายนอกตามระบบ บริหารคุณภาพ ISO เมื่อวันที่ ๒๖ กุมภาพันธ์ ๒๕๖๒ ได้รับ Gp (Good Practice) ๒ กระบวน และ PI (Potential for improvement) ๑ กระบวนงาน
ตัวชี้วัดที่ ๖.๒ ระดับความสำเร็จของการดำเนินงานตามแผนการพัฒนา ความผูกพันของบุคลากรต่อองค์กร	ร้อยละ ๙๐ ขึ้นไป	ร้อยละ ๙๓.๓๓
ตัวชี้วัดที่ ๖.๓ ร้อยละของหน่วยงานเครือข่ายต่างประเทศที่จัดกิจกรรม ร่วมกับสถาบัน	ร้อยละ ๖๐ ขึ้นไป	ร้อยละ ๘๓.๓๓
ตัวชี้วัดที่ ๖.๔ จำนวนกิจกรรมที่ดำเนินการเป็นภาษาต่างประเทศ	๑๖ ครั้ง/ปี	๑๖ กิจกรรม

๗.๖.๒ ข้อคิดเห็นของคณะกรรมการติดตามและประเมินผลการปฏิบัติงาน

(ก) ประเด็นยุทธศาสตร์ที่ ๑ การพัฒนาองค์ความรู้เพื่อการพัฒนาประชาธิปไตย ธรรมนูญ และสันติวิธี

ถึงแม้ในปีงบประมาณ ๒๕๖๒ สถาบันจะดำเนินการได้เกินกว่าเป้าหมายที่ตั้งไว้ร้อยละ ๑๒๕ แต่ถ้านับเป็นจำนวนโครงการทำได้เพียง ๒ โครงการ ซึ่งน้อยกว่าปีงบประมาณ ๒๕๖๒ ที่สามารถดำเนินการได้ ๔ โครงการ

(ข) ประเด็นยุทธศาสตร์ที่ ๒ การพัฒนาผู้นำให้เป็นผู้นำทางความคิดและการทำงาน เพื่อเผยแพร่การพัฒนาประชาธิปไตย ธรรมนูญ และสันติวิธี

- ตัวชี้วัดที่ ๒.๑ ร้อยละของหลักสูตรที่ผู้เข้ารับการศึกษาอบรมมีความรู้เพิ่มขึ้น

- ไม่มี -

- ตัวชี้วัดที่ ๒.๒ ร้อยละของผู้เข้ารับการศึกษาอบรมมีการเปลี่ยนแปลงพฤติกรรม

- ไม่มี -

- ตัวชี้วัดที่ ๒.๓ ร้อยละของผู้เข้ารับการศึกษาอบรมที่นำความรู้ไปใช้ประโยชน์

สถาบันพระปกเกล้าควรปรับค่าเกณฑ์วัดตัวชี้วัดดังกล่าวให้สูงขึ้น เพื่อให้เกิดความท้าทายมากยิ่งขึ้น

- ตัวชี้วัดที่ ๒.๔ จำนวนผู้ได้รับประโยชน์จากการจัดกิจกรรมของนักศึกษาสถาบัน

สถาบันพระปกเกล้าควรปรับค่าเกณฑ์วัดตัวชี้วัดดังกล่าวให้สูงขึ้น เพื่อให้เกิดความท้าทายมากยิ่งขึ้น

(ค) ประเด็นยุทธศาสตร์ที่ ๓ การพัฒนาและสร้างความเป็นพลเมือง

- ตัวชี้วัดที่ ๓.๑ ร้อยละของโครงการอบรมที่ผู้เข้ารับการอบรมมีความรู้เกี่ยวกับความเป็นพลเมืองเพิ่มขึ้น

- ไม่มี -

- ตัวชี้วัดที่ ๓.๒ ร้อยละของผู้ผ่านการอบรมมีพฤติกรรมความเป็นพลเมืองเพิ่มขึ้น

เนื่องจากแบบวัดความเป็นพลเมืองที่ได้รับกลับคืนมาไม่ครบทุกคน ดังนั้น สถาบัน
ควรถูกกำหนดเกณฑ์มาตรฐานแบบวัดความเป็นพลเมืองที่ได้รับกลับคืนมาควรมีน้อยกว่าร้อยละ ๘๐
ของผู้ผ่านการอบรมทั้งหมด

- ตัวชี้วัดที่ ๓.๓ ร้อยละของกลุ่มเป้าหมายได้ร่วมกันนำเสนอในระดับนโยบาย
หรือ ร่วมกันดำเนินการกิจกรรม/โครงการ

- ไม่มี -

(ง) ประเด็นยุทธศาสตร์ที่ ๔ การส่งเสริมงานวิชาการของรัฐสภา

- ตัวชี้วัดที่ ๔.๑ จำนวนรายงานการศึกษาวเคราะห์ร่างกฎหมายที่ดำเนินการแล้วเสร็จ

- ไม่มี -

- ตัวชี้วัดที่ ๔.๒ จำนวนรายงานการศึกษาวเคราะห์ร่างกฎหมายที่มีการอ้างอิง
ในกระบวนการพิจารณาของฝ่ายนิติบัญญัติ

การประเมินผลตัวชี้วัดดังกล่าว ไม่สามารถหาหลักฐานได้ชัดเจนว่าฝ่ายนิติบัญญัติ
ได้นำรายงานการศึกษาวเคราะห์ไปใช้ประโยชน์ จึงเห็นสมควรให้กองทุนฯ ทบทวนและกำหนดตัวชี้วัดดังกล่าวใหม่
เพื่อให้สามารถสะท้อนการดำเนินงานได้อย่างชัดเจน

- ตัวชี้วัดที่ ๔.๓ ร้อยละของผู้ช่วยและผู้ปฏิบัติงาน/ผู้เชี่ยวชาญและผู้ชำนาญการ
ประจำตัวสมาชิกรัฐสภาที่เข้ารับการอบรมมีความรู้เพิ่มขึ้น

เนื่องจากการเลือกตั้งได้มีขึ้นในวันที่ ๒๔ มีนาคม ๒๕๖๒ และได้มีประกาศรับรองผล
การเลือกตั้งครบร้อยละ ๙๕ เมื่อวันที่ ๙ พฤษภาคม ๒๕๖๒ จึงทำให้กระบวนการได้มาซึ่ง ส.ส. และ ส.ว.
ผู้ช่วยและผู้ปฏิบัติงาน/ผู้เชี่ยวชาญและผู้ชำนาญการประจำตัวสมาชิกรัฐสภาแล้วเสร็จประมาณเดือนสิงหาคม
๒๕๖๒ ประกอบกับผู้ช่วยและผู้ปฏิบัติงาน/ผู้เชี่ยวชาญและผู้ชำนาญการ ประจำตัวสมาชิกรัฐสภาจำนวนมาก
สถาบันจึงได้กำหนดหลักสูตรอบรมจำนวน ๑๐ รุ่น โดยมีระยะเวลาดำเนินการตั้งแต่เดือนกันยายน ๒๕๖๒ -
มกราคม ๒๕๖๓ ทำให้สถาบันไม่สามารถสรุปผลการจัดอบรมได้ และการประเมินระดับความรู้ได้ภาย
ในปีงบประมาณ พ.ศ. ๒๕๖๒ ดังนั้น คณะกรรมการติดตามฯ เห็นควรประเมินตัวชี้วัดดังกล่าวใน ปีงบประมาณ
๒๕๖๓ ต่อไป ทั้งนี้ ให้นำค่าน้ำหนักคะแนนการประเมินตัวชี้วัด ๔.๓ ซึ่งมีค่าน้ำหนักร้อยละ ๓๐ เฉลี่ยให้กับ
ตัวชี้วัดที่เหลืออีก ๓ ตัวชี้วัด

- ตัวชี้วัดที่ ๔.๔ ร้อยละความพึงพอใจของสมาชิกรัฐสภาที่เข้าร่วมกิจกรรม
เตรียมความพร้อมสำหรับปฏิบัติหน้าที่ มีความพึงพอใจในระดับมากขึ้นไป

- ไม่มี -

(จ) ประเด็นยุทธศาสตร์ที่ ๕ การส่งเสริมและพัฒนาพิพิธภัณฑ์พระบาทสมเด็จพระปกเกล้าเจ้าอยู่หัวให้เป็นแหล่งเรียนรู้ด้านพระปกเกล้าศึกษา

- ตัวชี้วัดที่ ๕.๒ จำนวนผู้เข้าชมพิพิธภัณฑ์แบบเข้าชมเอง (Walk-in) และเข้าชมเป็นหมู่คณะ

สถาบันพระปกเกล้าควรทบทวนแนวทางการกำหนดค่าเกณฑ์วัดของตัวชี้วัดดังกล่าว โดยนำผลการดำเนินงานในอดีตมาใช้เป็นข้อมูลประกอบการพิจารณา เพื่อให้การประเมินผลการดำเนินงานทุนหมุนเวียนมีความเหมาะสมยิ่งขึ้น

- ตัวชี้วัดที่ ๕.๓ จำนวนผู้เข้าชมนิทรรศการเคลื่อนที่

สถาบันพระปกเกล้าควรทบทวนแนวทางการกำหนดค่าเกณฑ์วัดของตัวชี้วัดดังกล่าว โดยนำผลการดำเนินงานในอดีตมาใช้เป็นข้อมูลประกอบการพิจารณา เพื่อให้การประเมินผลการดำเนินงานทุนหมุนเวียนมีความเหมาะสมยิ่งขึ้น

(ฉ) ประเด็นยุทธศาสตร์ที่ ๖ การพัฒนาองค์กรสู่สมรรถนะและสากล

- ไม่มี -

๗.๖.๓ ข้อเสนอแนะของคณะกรรมการติดตามและประเมินผลการปฏิบัติงานเพื่อการพัฒนาปรับปรุงการดำเนินงานโดยภาพรวม

ในปีงบประมาณ พ.ศ. ๒๕๖๒ สถาบันสามารถดำเนินการได้ คิดเป็นร้อยละ ๑๐๐ ซึ่งมีทั้งผลงานที่สามารถดำเนินการได้น้อยกว่าปีที่ผ่านมา และมีบางส่วนที่ทำได้ดีสูงกว่าปีที่ผ่านมา ดังนั้น สถาบันควรทบทวนความเหมาะสมของการกำหนดตัวชี้วัดดังกล่าว และควรกำหนดค่าเป้าหมายในปีงบประมาณ พ.ศ. ๒๕๖๓ เพื่อให้เกิดความท้าทายมากยิ่งขึ้นกว่าเดิมเพื่อให้เกิดการพัฒนาขององค์กรอย่างแท้จริง

๗.๗ กองทุนเพิ่มขีดความสามารถในการแข่งขันของประเทศสำหรับอุตสาหกรรมเป้าหมาย

ในปีงบประมาณ ๒๕๖๒ สำนักงานได้การดำเนินงานภายใต้พระราชบัญญัติการเพิ่มขีดความสามารถในการแข่งขันของประเทศสำหรับอุตสาหกรรมเป้าหมาย ในขอบข่ายของมาตรฐานและกรอบการทำงานต่าง ๆ ที่วางไว้ เพื่อให้การดำเนินงานบรรลุผลตามวัตถุประสงค์และเป้าหมาย สำนักงานได้จัดทำรายงานสรุปผลการดำเนินงานของกองทุนฯ โดยแบ่งออกเป็น ๔ ด้าน ดังนี้

๗.๗.๑ ด้านการปฏิบัติการ

ด้านหลักเกณฑ์และนโยบาย

- สำนักงานได้มีการปรับปรุงเปลี่ยนแปลงการดำเนินงานของกองทุนฯ หลายประการ เพื่อให้การบริหารของกองทุนฯ เป็นไปตามขั้นตอนที่พระราชบัญญัติการเพิ่มขีดความสามารถในการแข่งขันของประเทศสำหรับอุตสาหกรรมเป้าหมาย กำหนด และเกิดความคล่องตัวในการดำเนินงาน สำนักงานได้ดำเนินการแต่งตั้งคณะทำงานผู้เชี่ยวชาญรายโครงการ เนื่องจากมีโครงการมาขึ้นขอรับการส่งเสริมการลงทุน นั้น เป็นโครงการที่ยังไม่ได้ดำเนินการในประเทศมาก่อน และมีการใช้เทคโนโลยีใหม่ ใช้ความรู้ขั้นสูง เป็นต้น รวมทั้งมีบางโครงการต้องการผู้เชี่ยวชาญเฉพาะทาง เพื่อให้เกิดความเห็นเชิงเทคนิคได้อย่างครบถ้วน ดังนั้น การแต่งตั้งคณะทำงานผู้เชี่ยวชาญตามกลุ่มงานก่อนหน้านี้อาจยังให้ความเห็นชอบโครงการไม่ครอบคลุมทุกประเด็น จำเป็นต้องแต่งตั้งคณะทำงานผู้เชี่ยวชาญรายโครงการ เพื่อช่วยกลั่นกรองข้อเสนอโครงการเบื้องต้น โดยมีอำนาจหน้าที่ ดังนี้

- ให้ความเห็นเกี่ยวกับข้อเสนอโครงการภายใต้พระราชบัญญัติการเพิ่มขีดความสามารถในการแข่งขันของประเทศสำหรับอุตสาหกรรมเป้าหมาย เพื่อประกอบการพิจารณาแก่คณะอนุกรรมการสรรหา

และเจรจาในด้านต่าง ๆ เช่น ความเหมาะสมด้านเทคโนโลยี ความเหมาะสมของแผนวิจัยและพัฒนาและ/หรือ แผนถ่ายทอดความรู้ ความสมเหตุของเงินที่ขอรับการสนับสนุน เป็นต้น

- ปฏิบัติหน้าที่อื่นตามที่สำนักงานมอบหมาย

การดำเนินการพิจารณาให้การสนับสนุน

พระราชบัญญัติเพิ่มขีดความสามารถในการแข่งขันฯ บัญญัติเพื่อดีงดูดการลงทุน ในอุตสาหกรรมเป้าหมายที่มีคุณค่าและศักยภาพสูงตามนโยบายรัฐบาลที่ต้องการส่งเสริมการใช้เทคโนโลยีหลัก และนวัตกรรมขั้นสูง การวิจัยและพัฒนาที่เข้มข้น ซึ่งดีงดูดได้ด้วยเครื่องมือเดิม ดังนั้นการช้กจูงการลงทุน และให้ข้อมูลสิทธิและประโยชน์แก่นักลงทุน สำนักจำเป็นต้องมุ่งเน้นไปที่สิทธิและประโยชน์ตามพระราชบัญญัติ ส่งเสริมการลงทุนก่อน และหากพิจารณาแล้วเห็นว่าโครงการนั้นเป็นการลงทุนเชิงยุทธศาสตร์ ที่จะก่อให้เกิด ประโยชน์อย่างสูงในวงกว้างต่อการพัฒนาเศรษฐกิจและสังคมของประเทศ ซึ่งหลักเกณฑ์เดิมนั้นอาจไม่จูงใจ เท่าที่ควร ดังนั้น การพิจารณาเพื่อให้การสนับสนุนจำเป็นต้องใช้เครื่องมือตามพระราชบัญญัติเพิ่มขีด ความสามารถในการแข่งขันของประเทศสำหรับอุตสาหกรรมเป้าหมาย ในการช้กจูงแทน

ปัจจุบัน มีนักลงทุนได้สอบถามเพื่อขอยื่นข้อเสนอโครงการตามพระราชบัญญัติเพิ่มขีด ความสามารถในการแข่งขันของประเทศสำหรับอุตสาหกรรมเป้าหมาย จำนวนทั้งสิ้น ๓๒ ราย โดยแบ่งเป็น ในปีงบประมาณ ๒๕๖๐ จำนวน ๑๗ ราย ในปีงบประมาณ ๒๕๖๑ จำนวน ๘ ราย และในปีงบประมาณ ๒๕๖๒ จำนวน ๗ ราย จากนักลงทุน ๓๒ ราย ที่ยื่นข้อเสนอโครงการตามพระราชบัญญัติเพิ่มขีดความสามารถ ในการแข่งขันของประเทศสำหรับอุตสาหกรรมเป้าหมาย สำนักงานได้ดำเนินการคัดกรองตามหลักเกณฑ์ ที่คณะกรรมการนโยบายกำหนดไว้ โดยคำนึงถึงคุณประโยชน์และผลกระทบเชิงบวกที่ประเทศจะได้รับ เป็นหลัก ผลปรากฏว่ามีข้อเสนอโครงการที่ผ่านเข้าสู่กระบวนการพิจารณายื่นข้อเสนอโครงการตามพระราชบัญญัติ เพิ่มขีดความสามารถในการแข่งขันของประเทศสำหรับอุตสาหกรรมเป้าหมาย จำนวนทั้งสิ้น ๕ ราย อยู่ระหว่าง พิจารณาข้อเสนอโครงการ ๑ ราย ผ่านสู่กระบวนการเจรจา ๔ ราย โดยที่ผ่านผลการเจรจา ๑ ราย และยุติ การเจรจา ๓ ราย เนื่องจากแผนการดำเนินงานของบริษัทฯ ไม่สอดคล้องกับหลักเกณฑ์หรือไม่เป็นไปตาม วัตถุประสงค์ของพระราชบัญญัติเพิ่มขีดความสามารถในการแข่งขันฯ

จากข้อเสนอโครงการที่เข้าสู่กระบวนการพิจารณาภายใต้ยื่นข้อเสนอโครงการตามพระราชบัญญัติ เพิ่มขีดความสามารถในการแข่งขันฯ จำนวน ๕ รายสามารถจำแนกประเภทตามวัตถุประสงค์การช้กจูง การลงทุนได้ ดังนี้

- เพื่อดีงดูดโครงการลงทุนขนาดใหญ่หรือโครงการที่ไม่สามารถช้กจูงได้ด้วยวิธีปกติ จำนวน ๓ ราย
- เพื่อพัฒนาบุคลากรสำหรับอุตสาหกรรมเป้าหมายและยกระดับการศึกษาไทยให้สอดคล้อง กับทิศทางการพัฒนาประเทศ จำนวน ๑ ราย
- เพื่อสนับสนุนการนำผลงานวิจัยและพัฒนามาต่อยอดเป็นการผลิตในเชิงพาณิชย์ ซึ่งเป็นฐานของการพัฒนาเศรษฐกิจเพื่อสร้างรายได้และความมั่งคั่งให้แก่ประเทศ จำนวน ๑ ราย

๗.๗.๒ ด้านการเงิน

การเบิกจ่ายเงินกองทุน

ในปีงบประมาณ ๒๕๖๒ มีการเบิกจ่ายเงินกองทุนจำนวน ๘๖๖,๗๕๒ บาท ซึ่งเป็นค่าใช้จ่าย ในการประชุมและบริหารกองทุน ได้แก่

- ค่าใช้จ่ายการจัดประชุม คณะกรรมการนโยบาย คณะอนุกรรมการสรรหาและเจรจา คณะอนุกรรมการบริหารกองทุน คณะทำงานผู้เชี่ยวชาญอุตสาหกรรม พิธีลงนามบันทึกข้อตกลงความร่วมมือ เพื่อเพิ่มขีดความสามารถในการแข่งขันของประเทศสำหรับอุตสาหกรรมเป้าหมายและประชุมหารือ

แนวทางการดำเนินงานร่วมกันระหว่างเครือข่ายพันธมิตรมหาวิทยาลัยเพื่อการวิจัย และคณะส่งเสริมการลงทุน
ร่วมทั้งสิ้น ๑๕๔,๖๐๒ บาท

- **ค่าใช้จ่ายบริหารกองทุน** การจัดจ้างพนักงานกองทุน ๓ รายโดยเป็นระดับปริญญาตรี
จำนวน ๒ ราย (เริ่มสัญญาเมื่อวันที่ ๑ พฤษภาคม ๒๕๖๑) และระดับปริญญาโท จำนวน ๑ ราย (เริ่มสัญญา
เมื่อวันที่ ๑ มิถุนายน ๒๕๖๑) รวมทั้งสิ้น ๗๑๒,๑๕๐ บาท

- **การควบคุมค่าใช้จ่าย** การจัดจ้างพนักงานกองทุนสำหรับการดำเนินงานภายใต้
พระราชบัญญัติเพิ่มขีดความสามารถในการแข่งขันฯ นั้น ได้มีการจัดจ้างเฉพาะในส่วนที่จำเป็นเร่งด่วนเท่านั้น
เนื่องจากในปีงบประมาณ ๒๕๖๒ เป็นการเตรียมความพร้อมสำหรับการดำเนินงานในอนาคตภายใต้กลุ่มงาน
อาทิ กองยุทธศาสตร์และแผนงาน กลุ่มการประชุม และกลุ่มบริหารการคลังและพัสดุ จึงมีการจัดจ้างพนักงาน
กองทุนในหน่วยงานดังกล่าว สำหรับการดำเนินงานภายใต้กลุ่มงานอื่นๆ จะยังคงใช้บุคลากรร่วมกับ
พระราชบัญญัติส่งเสริมการลงทุน เพื่อเป็นการประหยัดงบประมาณแผ่นดิน

- **การรายงานทางการเงิน** สำนักงานได้ดำเนินการจัดทำรายงานการเงินของกองทุน
ประจำปีงบประมาณ ๒๕๖๒ ส่งผู้ว่าการตรวจเงินแผ่นดิน ตั้งแต่วันที่ ๘ ตุลาคม ๒๕๖๒ ทั้งนี้ สำนักงาน
การตรวจเงินแผ่นดิน อยู่ระหว่างการดำเนินการจัดทำรายงานการสอบบัญชี

๗.๗.๓ ด้านการสนองประโยชน์ต่อผู้มีส่วนได้ส่วนเสีย

สำนักงานมีการประชุมหารือกับผู้มีส่วนเกี่ยวข้อง ได้แก่ ภาคอุตสาหกรรม สถาบันการศึกษา
สถาบันวิจัย หน่วยงานของรัฐ และเครือข่ายพันธมิตรอื่นๆ เช่น เครือข่ายพันธมิตรมหาวิทยาลัยเพื่อการวิจัย
(Research University Network : RUN) สำนักงานการวิจัยแห่งชาติ (วช.) สำนักงานสภานโยบาย
การอุดมศึกษา วิทยาศาสตร์ วิจัยและนวัตกรรมแห่งชาติ (สอวช.) สำนักงานนวัตกรรมแห่งชาติ (สนช.) เป็นต้น
เพื่อรับฟังความคิดเห็น รวบรวมประเด็นความต้องการต่างๆ สำหรับใช้ในการกำหนดนโยบาย และวิธีการ
ดำเนินงานตามพระราชบัญญัติการเพิ่มขีดความสามารถในการแข่งขันของประเทศสำหรับอุตสาหกรรม
เป้าหมาย ตัวอย่างความร่วมมือ เช่น

๑. มหาวิทยาลัยเพื่อการวิจัย (Research University Network : RUN)

- RUN ได้หมอบหมายผู้แทนในการประสานงานและติดต่อภารกิจต่าง ๆ เกี่ยวกับ
สำนักงานเพื่อประสิทธิภาพในการทำงานร่วมกัน

- สำนักงานจะประสานงานกับ RUN หรือสถาบันการศึกษามีความประสงค์ที่จะจัด
นักศึกษาเข้าดูงานในโรงงานอุตสาหกรรมต่างๆ เพื่อให้เกิดการเรียนรู้จากประสบการณ์ตรง และสร้างแรงบันดาลใจเกี่ยวกับสายอาชีพในอนาคต

- สำนักงานร่วมมือกับ RUN ในการพัฒนาและผลักดันโครงการสหกิจศึกษาและสนับสนุน
ฐานข้อมูลนักวิจัย หรือผู้เชี่ยวชาญในภาคอุตสาหกรรม รวมถึงการมีส่วนร่วมในการกำหนดนโยบายเพื่อส่งเสริม
การลงทุนด้านการวิจัยและพัฒนาที่เหมาะสม และให้ความเห็นด้านเทคโนโลยี และ/หรือกลไกการสร้าง
ความร่วมมือระหว่างภาคเอกชนและภาควิจัยพัฒนาภาคการศึกษาในระบบการพิจารณาการขอรับการส่งเสริม
การลงทุน

- สำนักงานจะทำการประชาสัมพันธ์ฐานข้อมูลวิจัยของสำนักงานการวิจัยแห่งชาติ
และรายชื่อผู้สำเร็จการศึกษาตามโครงการกาญจนาภิเษกภาคเอกชน เพื่อให้สามารถเข้าถึงบุคลากร
ด้านการวิจัยได้สะดวกขึ้น

- RUN จะจัดส่งข้อมูลนักศึกษาที่เหมาะสมกับความต้องการของภาคเอกชน
โดยสำนักงานจะส่งรายละเอียดวุฒิการศึกษา หรือสาขาที่เอกชนแสดงความต้องการเพื่อประกอบการ
ดำเนินการ

- RUN จะจัดส่งอาจารย์หรือนักวิจัยร่วมกิจกรรมชักจูงการลงทุนสร้างเครือข่ายพันธมิตรด้านการลงทุนในต่างประเทศ ของสำนักงาน เพื่อสนับสนุนข้อมูลด้านเทคโนโลยีการวิจัยและพัฒนา และข้อมูลด้านบุคลากร

๒. สำนักงานสภานโยบายการอุดมศึกษา วิทยาศาสตร์ วิจัยและนวัตกรรมแห่งชาติ (สอวช.)

- ในการร่วมมือด้านวิจัยและพัฒนาของผู้ยื่นข้อเสนอโครงการภายใต้พระราชบัญญัติการเพิ่มขีดความสามารถในการแข่งขันฯ ควรมีความสอดคล้องกับหัวข้อวิจัยและพัฒนาที่ประเทศต้องการ ซึ่ง สอวช. จะเข้ามามีส่วนร่วมสร้างกลไกความร่วมมือและถ่ายทอดองค์ความรู้ ในฐานะที่เป็นหน่วยงานหลักของประเทศ

- สอวช. มีการให้ทุนสนับสนุนการวิจัยและพัฒนา เช่น Research Gab Fun และ Startup Voucher ซึ่งสามารถนำกลุ่มผู้ประกอบการที่ได้รับการสนับสนุนเหล่านี้มาต่อยอดสู่การผลิตในระดับ Mass Production ได้ตามมาตรการสนับสนุนการนำผลวิจัยมาต่อยอดในเชิงพาณิชย์ภายใต้พระราชบัญญัติการเพิ่มขีดความสามารถในการแข่งขันฯ

- สอวช. มีการสร้างกลไกเทคโนโลยีฐานแบบบูรณาการ (Integrated Technology Platform) มุ่งเน้นการสร้างองค์ความรู้ เทคโนโลยีใหม่ๆ ที่เกิดจากการรวมเทคโนโลยีหลากหลายสาขา และนำไปสู่การใช้ประโยชน์ในอนาคต และได้สร้างแพลตฟอร์มขึ้นมาใหม่ ๓ เรื่อง ได้แก่ Sensor, H - Performance Computing & Data Analytics (HPC & DA) และ Bio - based Materials โดยต่อยอดจากฐานความเชี่ยวชาญ ๔ ศูนย์แห่งชาติ เพื่อประยุกต์ใช้ในอุตสาหกรรมต่าง ๆ

- สอวช. มีการจัดทำโครงการศูนย์ระบบประเมินเทคโนโลยีประเทศไทย โดยใช้โมเดลการประเมินเทคโนโลยีที่เรียกว่า (Thailand Technology Rating System - TTRS) ซึ่งได้รับการถ่ายทอดความรู้และประสบการณ์จากรัฐบาลเกาหลี ตั้งแต่ พ.ศ. ๒๕๕๗ โดยหน่วยงาน Korea Technology Finance Corporation (KOTEC) ผ่านเครื่องมือที่พัฒนาจาก Korea Technology Rating System (KTRS) ซึ่งเป็นต้นแบบในการประเมินเทคโนโลยีและเป็นเครื่องมือของภาครัฐที่ให้ความช่วยเหลือผู้ประกอบการที่มีเทคโนโลยีและนวัตกรรมที่ประสบความสำเร็จในสาธารณรัฐเกาหลีและได้รับการยอมรับในระดับสากล นักวิจัยและผู้เชี่ยวชาญของ สอวช. ได้บูรณาการองค์ความรู้และพัฒนาเครื่องมือ TTRS เพื่อใช้ประเมินเทคโนโลยีของผู้ประกอบการทางด้านเทคโนโลยีและนวัตกรรม

๓. สำนักงานการวิจัยแห่งชาติ (วช.)

- สำนักงานการวิจัยแห่งชาติ (วช.) ทำหน้าที่ในการให้ทุนวิจัยและนวัตกรรมให้แก่หน่วยงานในระบบวิจัยและสถาบันอุดมศึกษา ได้แก่ นักวิจัย สถาบันวิจัย มหาวิทยาลัยและสถาบันการศึกษา หน่วยงานและองค์กรมหาชน ทั้งภายในและภายนอกกระทรวง อุดมศึกษา วิทยาศาสตร์ วิจัยและนวัตกรรม ครอบคลุมทั้งการวิจัยพื้นฐาน วิจัยประยุกต์ในด้านวิทยาศาสตร์ สังคมศาสตร์ มนุษยศาสตร์และสหสาขาวิชา ซึ่งสามารถนำวิจัยที่ได้รับการสนับสนุนดังกล่าวมาต่อยอดสู่การผลิตในระดับ Mass Production โดยผ่านการสนับสนุนการนำผลวิจัยและพัฒนามาต่อยอดในการผลิตเชิงพาณิชย์ภายใต้พระราชบัญญัติการเพิ่มขีดความสามารถในการแข่งขันฯ

- สำนักงานการวิจัยแห่งชาติ (วช.) ได้พัฒนาระบบบริหารจัดการวิจัยแห่งชาติ (National Research Management System : NRMS) ให้สามารถบริหารจัดการทุนวิจัยในแบบออนไลน์เพื่อเป็นเครื่องมือที่สนับสนุนการบริหารจัดการวิจัยและนวัตกรรมอย่างเป็นระบบและการบูรณาการ ระหว่างนักวิจัย หน่วยงานให้ทุน ผู้พิจารณาทุนวิจัย และทีมบริหารจัดการ เพื่ออำนวยความสะดวก และลดระยะเวลาการดำเนินงาน ข้อมูลที่ถูกต้องและเชื่อถือได้ และสามารถติดตาม ตรวจสอบได้และเกิดความคุ้มค่าในการใช้ทรัพยากรร่วมกัน

อีกทั้งนักวิจัยสามารถติดตามสถานะข้อเสนอโครงการวิจัยได้ทุกขั้นตอน พร้อมทั้งมีระบบแจ้งเตือนการส่งงาน สนับสนุนการบริหารจัดการงานวิจัยของหน่วยงาน

๗.๗.๔ ด้านบริหารจัดการทุนหมุนเวียน

๑. การตรวจสอบภายในและบริหารความเสี่ยง เพื่อให้เป็นไปตามมาตรฐานการตรวจสอบภายในและจริยธรรมในการปฏิบัติงานของทางราชการ เพื่อนำไปใช้ปรับปรุงแนวทางการปฏิบัติงานให้มีมาตรฐานประสิทธิภาพมากขึ้น สำนักงานดำเนินการตรวจสอบโครงสร้างมาตรฐานการตรวจสอบภายใน ซึ่งมีแนวทางดังนี้

๑.๑ วัตถุประสงค์การตรวจสอบภายใน

- เพื่อให้เกิดความเชื่อถือในการดำเนินการและจัดจ้างที่ปรึกษาได้ปฏิบัติ โดยถูกต้องตามระเบียบ กฎเกณฑ์และข้อกำหนดต่าง ๆ

- เพื่อเสนอแนะแนวทางการปฏิบัติงานให้มีประสิทธิภาพและประสิทธิผลมากยิ่งขึ้น

๑.๒ ขอบเขตการตรวจสอบภายใน

- ตรวจสอบการปฏิบัติตามระเบียบคณะกรรมการนโยบายเพิ่มขีดความสามารถในการแข่งขันของประเทศสำหรับอุตสาหกรรมเป้าหมาย ว่าเรื่องการรับเงิน การจ่ายเงิน การเก็บรักษาเงิน และการบริหารเงินกองทุนเพื่อเพิ่มขีดความสามารถในการแข่งขันของประเทศสำหรับอุตสาหกรรมเป้าหมาย ปี พ.ศ. ๒๕๖๐

- ตรวจสอบค่าเบี้ยประชุมตามมติคณะกรรมการกองทุนเพิ่มขีดความสามารถในการแข่งขันของประเทศสำหรับอุตสาหกรรมเป้าหมาย

- ตรวจสอบการเบิกค่าอาหารกลางวัน ตามหลักเกณฑ์การเบิกค่าใช้จ่ายตามมาตรการประหยัดของสำนักงานคณะกรรมการส่งเสริมการลงทุน

- ตรวจสอบการดำเนินการจัดจ้างที่ปรึกษาตามระเบียบสำนักนายกรัฐมนตรีว่าด้วยการพัสดุ พ.ศ. ๒๕๓๕ และที่แก้ไขเพิ่มเติม

ผลการตรวจสอบตามมาตรฐานการตรวจสอบภายใน พบว่าการดำเนินการของกองทุนเพิ่มขีดความสามารถในการแข่งขันของประเทศสำหรับอุตสาหกรรมเป้าหมาย เป็นไปตามกฎระเบียบที่เกี่ยวข้อง โดยมีข้อเสนอแนะดังนี้

- เจ้าหน้าที่สำนักตรวจสอบระเบียบพัสดุ โดยเฉพาะพระราชบัญญัติการจัดซื้อจัดจ้างฯ พ.ศ. ๒๕๖๐ ที่มีผลบังคับใช้ในปัจจุบันและเพิ่มความระมัดระวังในการจัดทำเอกสารให้ครบถ้วน ถูกต้องตามระเบียบที่กำหนด

- ก่อนเบิกจ่ายเงินค่าจ้างที่ดำเนินการจัดซื้อจัดจ้างโดยสำนักงานในต่างประเทศ สำนักงานควรตรวจสอบความถูกต้องครบถ้วนของเอกสารในการจัดซื้อจัดจ้างที่ดำเนินการโดยเจ้าหน้าที่ของสำนักงานในต่างประเทศด้วย เพื่อป้องกันหรือแก้ไขความผิดที่อาจจะเกิดขึ้นได้

๒. การกำหนดแผนปฏิบัติงานและแผนเบิกจ่ายของกองทุนฯ

คณะกรรมการบริหารกองทุนพิจารณาแผนปฏิบัติงานและแผนเบิกจ่ายของกองทุนฯ ประจำปีงบประมาณ ๒๕๖๒ โดยมีแผนการปฏิบัติงานในการอนุมัติให้เงินสนับสนุนแก่โครงการลงทุน ๒,๐๐๐ ล้านบาท และแผนเบิกจ่ายเงินสนับสนุนในปีงบประมาณ ๒๕๖๒ ประมาณร้อยละ ๓๐ หรือจำนวน ๖๐๐ ล้านบาท

ปัญหาและข้อจำกัดในการดำเนินงาน

๑. ด้านการกำหนดเป้าหมายของกองทุนฯ

สำนักงานได้ดำเนินการทบทวนเป้าหมายของกองทุนฯ ในปี พ.ศ. ๒๕๖๓ - ๒๕๖๕ โดยพิจารณาจากข้อจำกัดในการดำเนินการต่าง ๆ โดยเฉพาะการพิจารณาให้การสนับสนุน การพิจารณาความคุ้มค่าของการให้เงินสนับสนุน ตลอดจนสิทธิและประโยชน์ รวมไปถึงความสอดคล้องและการเกื้อหนุนต่อยุทธศาสตร์ชาติ และแผนพัฒนาเศรษฐกิจและสังคมแห่งชาติเป็นสำคัญ ซึ่งสำนักงานอยู่ระหว่างพิจารณานำเสนอคณะกรรมการนโยบายในการปรับแผนการดำเนินงานกองทุนฯ

๒. ด้านการบริหารกองทุน

สำนักงานได้รับหนังสือจากสำนักงานการตรวจเงินแผ่นดินเรื่องการจัดหาบุคคลภายนอกเป็นผู้สอบบัญชีของกองทุนฯ ตั้งแต่งวดบัญชี ๒๕๖๒ เป็นต้นไป ซึ่งทำให้สำนักงานยังมีข้อกังวลอยู่หลายประการ เนื่องจากข้อมูลกองทุนฯ เป็นข้อมูลที่เป็นความลับ การให้บุคคลภายนอกที่เป็นหน่วยงานเอกชน มาตรวจสอบบัญชีของกองทุนฯ อาจมีความเสี่ยงของข้อมูล ซึ่งไม่อาจเปิดเผยสู่สาธารณชนได้

๓. ขั้นตอนและกระบวนการทำงาน

ด้วยขั้นตอนการดำเนินงานภายใต้พระราชบัญญัติการเพิ่มขีดความสามารถในการแข่งขันฯ ได้กำหนดไว้อย่างชัดเจน ประกอบกับกระบวนการทำงานที่ต้องระมัดระวังในการรักษาความลับ ถึงแม้ว่าคณะกรรมการนโยบาย (กกช.) หรือคณะอนุกรรมการสรรหาและเจรจา (อสง.) จะมีการมอบอำนาจในบางขั้นตอน แต่เมื่อดำเนินการจริงจะทำให้มีงานเอกสารและขั้นตอนการดำเนินงานเพิ่มขึ้น เช่น การเจรจากับนักลงทุน (อสง.) ได้มอบหมายให้ตั้งคณะทำงานเจรจาดำเนินการแทน จะต้องเพิ่มขึ้นที่เพิ่มขึ้นมาได้แก่ การร่างคำสั่งแต่งตั้งคณะทำงานเจรจา การจัดประชุมคณะทำงานเจรจา การจัดทำสรุปผลการเจรจา การรับรองผล การเจรจาของคณะทำงาน จากนั้นจะต้องนำเสนอผลการเจรจา จัดประชุมคณะอนุสรรหาและเจรจาเพื่อพิจารณาผลการเจรจาอีกครั้งหนึ่ง

๔. ความคาดหวังจากผู้มีส่วนได้ส่วนเสีย

จากประสบการณ์ที่ได้ให้ข้อมูลแก่นักลงทุน ผู้ประกอบการจำนวนหนึ่งโดยเฉพาะอย่างยิ่งวิสาหกิจเริ่มต้น หรือ SMEs จะต้องการได้รับเงินสนับสนุนเพื่อลดภาระในการประกอบการหรือลงทุน แต่เมื่อได้ทราบข้อเท็จจริงว่าการให้เงินสนับสนุนของกองทุนฯ จะเป็นการจ่ายเงินสนับสนุนของกองทุนฯ จะเป็นการจ่ายภายหลังจากผู้ที่ได้รับส่งเสริมได้ดำเนินการตามเงื่อนไขเรียบร้อยแล้ว ทำให้ไม่สามารถตอบโจทย์ความต้องการของบริษัทที่เป็นวิสาหกิจขนาดเล็ก

๗.๘ กองทุนเพื่อความเสมอภาคทางการศึกษา

เนื่องจากมาตรา ๔๔ และมาตรา ๕๔ แห่งพระราชบัญญัติกองทุนเพื่อความเสมอภาคทางการศึกษา พ.ศ. ๒๕๖๑ กำหนดให้คณะกรรมการประเมินผลการดำเนินงานของกองทุนฯ ดำเนินการประเมินผลกองทุนฯ ทุก ๓ ปี และเพื่อประโยชน์ในการประเมินผลการดำเนินงานของกองทุนฯ ให้เริ่มนับปีถัดจากปีที่พระราชบัญญัตินี้ใช้บังคับ^๗ เป็นปีที่ ๑ ดังนั้น การประเมินผลจะเริ่มเมื่อสิ้นปีงบประมาณ พ.ศ. ๒๕๖๔

๗.๙ กองทุนเพื่อการพัฒนาพรรคการเมือง

กองทุนเพื่อการพัฒนาพรรคการเมืองจัดตั้งขึ้นตามพระราชบัญญัติประกอบรัฐธรรมนูญว่าด้วยพรรคการเมือง พ.ศ. ๒๕๖๐ มาตรา ๗๘ โดยมีวัตถุประสงค์เพื่อสนับสนุนพรรคการเมือง และตามระเบียบ

^๗ พระราชบัญญัติกองทุนเพื่อความเสมอภาคทางการศึกษา พ.ศ. ๒๕๖๑ ประกาศในราชกิจจานุเบกษา วันที่ ๑๓ พฤษภาคม ๒๕๖๑ โดยมาตรา ๒ กำหนดให้มีผลใช้บังคับตั้งแต่วันที่ถัดจากวันประกาศในราชกิจจานุเบกษา

คณะกรรมการการเลือกตั้งว่าด้วยกองทุนเพื่อการพัฒนาพรรคการเมือง พ.ศ. ๒๕๖๐ ข้อ ๓๙ ให้สำนักงานคณะกรรมการการเลือกตั้งจัดให้มีการติดตามประเมินผลการใช้จ่ายเงินของกองทุนฯ เป็นประจำทุกปีเพื่อเสนอคณะกรรมการกองทุนฯ และคณะกรรมการการเลือกตั้ง แต่เนื่องจากคณะรักษาความสงบแห่งชาติได้มีประกาศห้ามมิให้ดำเนินกิจกรรมในทางการเมือง รวมทั้งให้ระงับการจัดสรรเงินของกองทุนฯ สนับสนุนแก่พรรคการเมืองไว้เป็นการชั่วคราว ต่อมาเมื่อวันที่ ๒๔ มีนาคม ๒๕๖๒ ได้กำหนดให้มีการเลือกตั้งสมาชิกสภาผู้แทนราษฎร (ส.ส.) และสำนักงานคณะกรรมการการเลือกตั้ง (กกต.) ประกาศรับรองผลการเลือกตั้ง ส.ส. แล้วเสร็จในช่วงเดือนพฤษภาคม ๒๕๖๒ ทำให้การสนับสนุนพรรคการเมืองตามวัตถุประสงค์ของกองทุนฯ อยู่ระหว่างดำเนินการในช่วงไตรมาสสุดท้ายของปีบัญชี ๒๕๖๒ ดังนั้น กกต. จึงจะดำเนินการประเมินผลการดำเนินงานของกองทุนฯ ของปีบัญชี ๒๕๖๒ ไปพร้อมกับปีบัญชี ๒๕๖๓

ภาคผนวก

ตารางที่ ๑๔ ข้อมูลพื้นฐานทุนหมุนเวียน

ลำดับ	ชื่อทุนหมุนเวียน	สถานะ	ประเภทปีบัญชี	ประเภททุนหมุนเวียน
๑	กองทุนสนับสนุนการสร้างเสริมสุขภาพ	นิติบุคคล	ปีงบประมาณ	เพื่อการสนับสนุนส่งเสริม
๒	กองทุนเพื่อความเสมอภาคทางการศึกษา	นิติบุคคล	ปีงบประมาณ	เพื่อการสนับสนุนส่งเสริม
๓	กองทุนฟื้นฟูและพัฒนาเกษตรกร	นิติบุคคล	ปีงบประมาณ	เพื่อการสงเคราะห์และสวัสดิการสังคม
๔	กองทุนจัดรูปที่ดินเพื่อพัฒนาพื้นที่	นิติบุคคล	ปีงบประมาณ	เพื่อการสนับสนุนส่งเสริม
๕	กองทุนอ้อยและน้ำตาลทราย	นิติบุคคล	ปีงบประมาณ	เพื่อการสนับสนุนส่งเสริม
๖	กองทุนหมู่บ้านและชุมชนเมืองแห่งชาติ	นิติบุคคล	ปีงบประมาณ	เพื่อการกู้ยืม
๗	กองทุนสงเคราะห์	นิติบุคคล	ปีงบประมาณ	เพื่อการสงเคราะห์และสวัสดิการสังคม
๘	กองทุนบริหารเงินกู้เพื่อการปรับโครงสร้างหนี้สาธารณะและพัฒนาตลาดตราสารหนี้ในประเทศ	นิติบุคคล	ปีงบประมาณ	เพื่อการสนับสนุนส่งเสริม
๙	กองทุนประกันชีวิต	นิติบุคคล	ปีปฏิทิน	เพื่อการสนับสนุนส่งเสริม
๑๐	กองทุนประกันวินาศภัย	นิติบุคคล	ปีปฏิทิน	เพื่อการสนับสนุนส่งเสริม
๑๑	กองทุนบำเหน็จบำนาญข้าราชการ	นิติบุคคล	ปีงบประมาณ	เพื่อการสงเคราะห์และสวัสดิการสังคม
๑๒	กองทุนการออมแห่งชาติ	นิติบุคคล	ปีปฏิทิน	เพื่อการสงเคราะห์และสวัสดิการสังคม
๑๓	กองทุนพัฒนาสื่อปลอดภัยและสร้างสรรค์	นิติบุคคล	ปีงบประมาณ	เพื่อการสนับสนุนส่งเสริม
๑๔	กองทุนยุติธรรม	นิติบุคคล	ปีงบประมาณ	เพื่อการสนับสนุนส่งเสริม
๑๕	กองทุนเงินให้กู้ยืมเพื่อการศึกษา	นิติบุคคล	ปีงบประมาณ	เพื่อการกู้ยืม
๑๖	กองทุนส่งเสริมวิสาหกิจขนาดกลางและขนาดย่อม	ไม่เป็นนิติบุคคล	ปีปฏิทิน	เพื่อการสนับสนุนส่งเสริม
๑๗	กองทุนเพื่อการพัฒนาวิทยาศาสตร์และเทคโนโลยี	ไม่เป็นนิติบุคคล	ปีงบประมาณ	เพื่อการสนับสนุนส่งเสริม
๑๘	กองทุนเพื่อการพัฒนาาระบบมาตรวิทยา	ไม่เป็นนิติบุคคล	ปีงบประมาณ	เพื่อการสนับสนุนส่งเสริม
๑๙	กองทุนเพื่อการพัฒนาาระบบสาธารณสุข	ไม่เป็นนิติบุคคล	ปีงบประมาณ	เพื่อการสนับสนุนส่งเสริม
๒๐	กองทุนเพื่อการพัฒนาและเผยแพร่ประชาธิปไตย	ไม่เป็นนิติบุคคล	ปีงบประมาณ	เพื่อการสนับสนุนส่งเสริม
๒๑	เงินทุนหมุนเวียนเพื่อพัฒนากฎหมาย	ไม่เป็นนิติบุคคล	ปีงบประมาณ	เพื่อการสนับสนุนส่งเสริม
๒๒	เงินทุนหมุนเวียนเพื่อการบริหารท่าเรือพาณิชย์สัตหีบ - กองทัพเรือ	ไม่เป็นนิติบุคคล	ปีงบประมาณ	เพื่อการบริการ
๒๓	เงินทุนหมุนเวียนเพื่อผลิตรูปถ่ายทางอากาศ	ไม่เป็นนิติบุคคล	ปีงบประมาณ	เพื่อการจำหน่ายและการผลิต
๒๔	เงินทุนหมุนเวียนโรงงานเภสัชกรรมทหาร	ไม่เป็นนิติบุคคล	ปีงบประมาณ	เพื่อการจำหน่ายและการผลิต
๒๕	เงินทุนหมุนเวียนอุตสาหกรรมป้องกันประเทศ	ไม่เป็นนิติบุคคล	ปีงบประมาณ	เพื่อการจำหน่ายและการผลิต

ลำดับ	ชื่อทุนหมุนเวียน	สถานะ	ประเภทปีบัญชี	ประเภททุนหมุนเวียน
๒๖	เงินทุนหมุนเวียนโรงงานผลิตวัตถุระเบิดทหาร	ไม่เป็นนิติบุคคล	ปีงบประมาณ	เพื่อการจำหน่ายและการผลิต
๒๗	เงินทุนหมุนเวียนศูนย์อำนวยการสร้างอาวุธ	ไม่เป็นนิติบุคคล	ปีงบประมาณ	เพื่อการจำหน่ายและการผลิต
๒๘	กองทุนเพื่อโครงการอาหารกลางวันในโรงเรียนประถมศึกษา	ไม่เป็นนิติบุคคล	ปีงบประมาณ	เพื่อการสงเคราะห์และสวัสดิการสังคม
๒๙	เงินทุนหมุนเวียนเพื่อแก้ไขปัญหาหนี้สินข้าราชการครู	ไม่เป็นนิติบุคคล	ปีงบประมาณ	เพื่อการกู้ยืม
๓๐	กองทุนสงเคราะห์เกษตรกร	ไม่เป็นนิติบุคคล	ปีงบประมาณ	เพื่อการกู้ยืม
๓๑	กองทุนหมุนเวียนเพื่อการกู้ยืมแก่เกษตรกรและผู้ยากจน	ไม่เป็นนิติบุคคล	ปีงบประมาณ	เพื่อการกู้ยืม
๓๒	เงินทุนหมุนเวียนเพื่อการชลประทาน	ไม่เป็นนิติบุคคล	ปีงบประมาณ	เพื่อการสนับสนุนส่งเสริม
๓๓	เงินทุนหมุนเวียนในการผลิตพันธุ์ปลาพันธุ์กุ้ง และพันธุ์สัตว์น้ำอื่น ๆ	ไม่เป็นนิติบุคคล	ปีงบประมาณ	เพื่อการจำหน่ายและการผลิต
๓๔	เงินทุนหมุนเวียนเพื่อผลิตวัคซีนจำหน่าย	ไม่เป็นนิติบุคคล	ปีงบประมาณ	เพื่อการจำหน่ายและการผลิต
๓๕	เงินทุนหมุนเวียนยางพารา	ไม่เป็นนิติบุคคล	ปีงบประมาณ	เพื่อการสนับสนุนส่งเสริม
๓๖	เงินทุนหมุนเวียนในการผลิตเชื้อโรโซเปียม	ไม่เป็นนิติบุคคล	ปีงบประมาณ	เพื่อการสนับสนุนส่งเสริม
๓๗	เงินทุนหมุนเวียนเพื่อผลิตและขยายพันธุ์พืช	ไม่เป็นนิติบุคคล	ปีงบประมาณ	เพื่อการจำหน่ายและการผลิต
๓๘	กองทุนพัฒนาสหกรณ์	ไม่เป็นนิติบุคคล	ปีงบประมาณ	เพื่อการกู้ยืม
๓๙	กองทุนการปฏิรูปที่ดินเพื่อเกษตรกรรม	ไม่เป็นนิติบุคคล	ปีงบประมาณ	เพื่อการกู้ยืม
๔๐	เงินทุนหมุนเวียนเพื่อจัดทำแผ่นป้ายทะเบียนรถ	ไม่เป็นนิติบุคคล	ปีงบประมาณ	เพื่อการจำหน่ายและการผลิต
๔๑	เงินทุนค่าธรรมเนียมผ่านทาง	ไม่เป็นนิติบุคคล	ปีงบประมาณ	เพื่อการบริการ
๔๒	เงินทุนหมุนเวียนค่าเครื่องจักรกลของกรมทางหลวง	ไม่เป็นนิติบุคคล	ปีงบประมาณ	เพื่อการบริการ
๔๓	เงินทุนหมุนเวียนสถานแสดงพันธุ์สัตว์น้ำจังหวัดภูเก็ต	ไม่เป็นนิติบุคคล	ปีงบประมาณ	เพื่อการบริการ
๔๔	กองทุนสิ่งแวดล้อม	ไม่เป็นนิติบุคคล	ปีงบประมาณ	เพื่อการสนับสนุนส่งเสริม
๔๕	กองทุนเพื่อส่งเสริมการอนุรักษ์พลังงาน	ไม่เป็นนิติบุคคล	ปีงบประมาณ	เพื่อการสนับสนุนส่งเสริม
๔๖	กองทุนส่งเสริมการค้าระหว่างประเทศ	ไม่เป็นนิติบุคคล	ปีงบประมาณ	เพื่อการสนับสนุนส่งเสริม
๔๗	กองทุนป้องกันและปราบปรามยาเสพติด	ไม่เป็นนิติบุคคล	ปีปฏิทิน	เพื่อการสนับสนุนส่งเสริม
๔๘	กองทุนเพื่อช่วยเหลือคนหางานไปทำงานในต่างประเทศ	ไม่เป็นนิติบุคคล	ปีงบประมาณ	เพื่อการสงเคราะห์และสวัสดิการสังคม
๔๙	กองทุนเพื่อผู้รับงานไปทำที่บ้าน	ไม่เป็นนิติบุคคล	ปีงบประมาณ	เพื่อการกู้ยืม
๕๐	กองทุนพัฒนาฝีมือแรงงาน	ไม่เป็นนิติบุคคล	ปีงบประมาณ	เพื่อการกู้ยืม

ลำดับ	ชื่อทุนหมุนเวียน	สถานะ	ประเภทปีบัญชี	ประเภททุนหมุนเวียน
๕๑	กองทุนเพื่อผู้ใช้แรงงาน	ไม่เป็นนิติบุคคล	ปีงบประมาณ	เพื่อการกู้ยืม
๕๒	กองทุนสงเคราะห์ลูกจ้าง	ไม่เป็นนิติบุคคล	ปีปฏิทิน	เพื่อการสงเคราะห์และสวัสดิการสังคม
๕๓	กองทุนประกันสังคม	ไม่เป็นนิติบุคคล	ปีปฏิทิน	เพื่อการสงเคราะห์และสวัสดิการสังคม
๕๔	กองทุนเงินทดแทน	ไม่เป็นนิติบุคคล	ปีปฏิทิน	เพื่อการสงเคราะห์และสวัสดิการสังคม
๕๕	เงินทุนหมุนเวียนการสังคีต	ไม่เป็นนิติบุคคล	ปีงบประมาณ	เพื่อการสนับสนุนส่งเสริม
๕๖	กองทุนส่งเสริมงานวัฒนธรรม	ไม่เป็นนิติบุคคล	ปีงบประมาณ	เพื่อการสนับสนุนส่งเสริม
๕๗	กองทุนส่งเสริมงานวัฒนธรรมจังหวัด	ไม่เป็นนิติบุคคล	ปีงบประมาณ	เพื่อการสนับสนุนส่งเสริม
๕๘	เงินทุนหมุนเวียนยาเสพติด	ไม่เป็นนิติบุคคล	ปีงบประมาณ	เพื่อการจำหน่ายและการผลิต
๕๙	กองทุนหลักประกันสุขภาพแห่งชาติ	ไม่เป็นนิติบุคคล	ปีงบประมาณ	เพื่อการสงเคราะห์และสวัสดิการสังคม
๖๐	เงินทุนหมุนเวียนเพื่อให้ข้าราชการสำนักเลขาธิการสภาผู้แทนราษฎรกู้ยืมเพื่อชำระหนี้สิน	ไม่เป็นนิติบุคคล	ปีงบประมาณ	เพื่อการกู้ยืม
๖๑	เงินทุนหมุนเวียนเพื่อพัฒนาสถาบันอุดมศึกษาเอกชน	ไม่เป็นนิติบุคคล	ปีงบประมาณ	เพื่อการกู้ยืม
๖๒	เงินทุนหมุนเวียนเพื่อการส่งเสริมอาชีพอุตสาหกรรมในครอบครัวและหัตถกรรมไทย	ไม่เป็นนิติบุคคล	ปีงบประมาณ	เพื่อการกู้ยืม
๖๓	กองทุนเพื่อความปลอดภัยในการใช้รถใช้ถนน	ไม่เป็นนิติบุคคล	ปีงบประมาณ	เพื่อการสนับสนุนส่งเสริม
๖๔	กองทุนปรับโครงสร้างการผลิตภาคเกษตรเพื่อเพิ่มขีดความสามารถการแข่งขันของประเทศ	ไม่เป็นนิติบุคคล	ปีงบประมาณ	เพื่อการสนับสนุนส่งเสริม
๖๕	กองทุนภูมิปัญญาการแพทย์แผนไทย	ไม่เป็นนิติบุคคล	ปีงบประมาณ	เพื่อการสนับสนุนส่งเสริม
๖๖	กองทุนพัฒนาน้ำบาดาล	ไม่เป็นนิติบุคคล	ปีงบประมาณ	เพื่อการสนับสนุนส่งเสริม
๖๗	กองทุนคุ้มครองพันธุ์พืช	ไม่เป็นนิติบุคคล	ปีปฏิทิน	เพื่อการสนับสนุนส่งเสริม
๖๘	กองทุนเพื่อการสืบสวนและสอบสวนคดีอาญา	ไม่เป็นนิติบุคคล	ปีงบประมาณ	เพื่อการสนับสนุนส่งเสริม
๖๙	กองทุนส่งเสริมการเผยแผ่พระพุทธศาสนาเฉลิมพระเกียรติ ๘๐ พรรษา	ไม่เป็นนิติบุคคล	ปีงบประมาณ	เพื่อการสนับสนุนส่งเสริม
๗๐	กองทุนส่งเสริมโรงเรียนในระบบ	ไม่เป็นนิติบุคคล	ปีงบประมาณ	เพื่อการกู้ยืม
๗๑	กองทุนเพื่อส่งเสริมการท่องเที่ยวไทย	ไม่เป็นนิติบุคคล	ปีงบประมาณ	เพื่อการสนับสนุนส่งเสริม
๗๒	กองทุนส่งเสริมและพัฒนาคุณภาพชีวิตคนพิการ	ไม่เป็นนิติบุคคล	ปีงบประมาณ	เพื่อการกู้ยืม
๗๓	เงินทุนหมุนเวียนโรงงานแบตเตอรี่ทหาร	ไม่เป็นนิติบุคคล	ปีงบประมาณ	เพื่อการจำหน่ายและการผลิต
๗๔	กองทุนคุ้มครองธุรกิจนำเที่ยว	ไม่เป็นนิติบุคคล	ปีงบประมาณ	เพื่อการสงเคราะห์และสวัสดิการสังคม

ลำดับ	ชื่อทุนหมุนเวียน	สถานะ	ประเภท ปีบัญชี	ประเภททุนหมุนเวียน
๗๕	กองทุนการแพทย์ฉุกเฉิน	ไม่เป็นนิติบุคคล	ปีงบประมาณ	เพื่อการสงเคราะห์และสวัสดิการสังคม
๗๖	กองทุนจัดการซากคอกดำบรรพ์	ไม่เป็นนิติบุคคล	ปีปฏิทิน	เพื่อการสนับสนุนส่งเสริม
๗๗	กองทุนทดแทนผู้ประสบภัย	ไม่เป็นนิติบุคคล	ปีปฏิทิน	เพื่อการสงเคราะห์และสวัสดิการสังคม
๗๘	กองทุนส่งเสริมและพัฒนาการศึกษา สำหรับคนพิการ	ไม่เป็นนิติบุคคล	ปีงบประมาณ	เพื่อการสนับสนุนส่งเสริม
๗๙	กองทุนส่งเสริมศิลปะร่วมสมัย	ไม่เป็นนิติบุคคล	ปีงบประมาณ	เพื่อการสนับสนุนส่งเสริม
๘๐	กองทุนเพื่อการป้องกันและปราบปราม การค้ามนุษย์	ไม่เป็นนิติบุคคล	ปีงบประมาณ	เพื่อการสงเคราะห์และสวัสดิการสังคม
๘๑	กองทุนพัฒนาไฟฟ้า	ไม่เป็นนิติบุคคล	ปีงบประมาณ	เพื่อการสนับสนุนส่งเสริม
๘๒	กองทุนพัฒนาเทคโนโลยีเพื่อการศึกษา	ไม่เป็นนิติบุคคล	ปีงบประมาณ	เพื่อการสนับสนุนส่งเสริม
๘๓	กองทุนความปลอดภัย อาชีวอนามัย และสภาพแวดล้อมในการทำงาน	ไม่เป็นนิติบุคคล	ปีงบประมาณ	เพื่อการสนับสนุนส่งเสริม
๘๔	กองทุนการป้องกันและปราบปราม การฟอกเงิน	ไม่เป็นนิติบุคคล	ปีงบประมาณ	เพื่อการสนับสนุนส่งเสริม
๘๕	กองทุนสำหรับผู้เคยเป็นสมาชิกรัฐสภา	ไม่เป็นนิติบุคคล	ปีงบประมาณ	เพื่อการสงเคราะห์และสวัสดิการสังคม
๘๖	กองทุนส่งเสริมงานจดหมายเหตุ	ไม่เป็นนิติบุคคล	ปีงบประมาณ	เพื่อการสนับสนุนส่งเสริม
๘๗	กองทุนพัฒนาอสังหาริมทรัพย์ของรัฐ	ไม่เป็นนิติบุคคล	ปีงบประมาณ	เพื่อการสนับสนุนส่งเสริม
๘๘	กองทุนช่วยเหลือเหยียนักท่องเที่ยว ชาวต่างชาติ	ไม่เป็นนิติบุคคล	ปีงบประมาณ	เพื่อการสงเคราะห์และสวัสดิการสังคม
๘๙	กองทุนผู้สูงอายุ	ไม่เป็นนิติบุคคล	ปีงบประมาณ	เพื่อการสนับสนุนส่งเสริม
๙๐	เงินทุนหมุนเวียนโรงงานในอาร์กซ์	ไม่เป็นนิติบุคคล	ปีงบประมาณ	เพื่อการสงเคราะห์และสวัสดิการสังคม
๙๑	กองทุนคุ้มครองเด็ก	ไม่เป็นนิติบุคคล	ปีงบประมาณ	เพื่อการสนับสนุนส่งเสริม
๙๒	กองทุนส่งเสริมการจัดสวัสดิการสังคม	ไม่เป็นนิติบุคคล	ปีงบประมาณ	เพื่อการสงเคราะห์และสวัสดิการสังคม
๙๓	กองทุนเพื่อพัฒนาการอาชีวศึกษา และการฝึกอบรมวิชาชีพ	ไม่เป็นนิติบุคคล	ปีงบประมาณ	เพื่อการสนับสนุนส่งเสริม
๙๔	กองทุนพัฒนาการกีฬาแห่งชาติ	ไม่เป็นนิติบุคคล	ปีงบประมาณ	เพื่อการสนับสนุนส่งเสริม
๙๕	กองทุนจัดรูปที่ดิน	ไม่เป็นนิติบุคคล	ปีงบประมาณ	เพื่อการสนับสนุนส่งเสริม
๙๖	กองทุนวิจัยและพัฒนากิจการกระจาย เสียง กิจการโทรทัศน์ และกิจการ โทรคมนาคม เพื่อประโยชน์สาธารณะ	ไม่เป็นนิติบุคคล	ปีงบประมาณ	เพื่อการสนับสนุนส่งเสริม
๙๗	กองทุนส่งเสริมความเท่าเทียม ระหว่างเพศ	ไม่เป็นนิติบุคคล	ปีงบประมาณ	เพื่อการสงเคราะห์และสวัสดิการสังคม
๙๘	กองทุนการทำอากาศยานอู่ตะเภา	ไม่เป็นนิติบุคคล	ปีงบประมาณ	เพื่อการบริหาร
๙๙	กองทุนพัฒนาบทบาทสตรี	ไม่เป็นนิติบุคคล	ปีงบประมาณ	เพื่อการสนับสนุนส่งเสริม
๑๐๐	กองทุนพัฒนาระบบสถาบันการเงิน เฉพาะกิจ	ไม่เป็นนิติบุคคล	ปีงบประมาณ	เพื่อการสนับสนุนส่งเสริม

ลำดับ	ชื่อทุนหมุนเวียน	สถานะ	ประเภทปีบัญชี	ประเภททุนหมุนเวียน
๑๐๑	เงินทุนหมุนเวียนการบริหารจัดการเหรียญกษาปณ์ ทรัพย์สินมีค่าของแผ่นดินและการทำของ	ไม่เป็นนิติบุคคล	ปีงบประมาณ	เพื่อการจำหน่ายและการผลิต
๑๐๒	กองทุนพัฒนาผู้ประกอบการเทคโนโลยีและนวัตกรรม	ไม่เป็นนิติบุคคล	ปีงบประมาณ	เพื่อการสนับสนุนส่งเสริม
๑๐๓	กองทุนพัฒนาดิจิทัลเพื่อเศรษฐกิจและสังคม	ไม่เป็นนิติบุคคล	ปีงบประมาณ	เพื่อการสนับสนุนส่งเสริม
๑๐๔	กองทุนเพิ่มขีดความสามารถในการแข่งขันของประเทศสำหรับอุตสาหกรรมเป้าหมาย	ไม่เป็นนิติบุคคล	ปีงบประมาณ	เพื่อการสนับสนุนส่งเสริม
๑๐๕	กองทุนสำหรับผู้เดินทางไปประกอบพิธีฮัจญ์	ไม่เป็นนิติบุคคล	ปีงบประมาณ	เพื่อการสนับสนุนส่งเสริม
๑๐๖	กองทุนพัฒนาเอสเอ็มอีตามแนวประชารัฐ	ไม่เป็นนิติบุคคล	ปีงบประมาณ	เพื่อการสนับสนุนส่งเสริม
๑๐๗	กองทุนรวมเพื่อช่วยเหลือเกษตรกร	ไม่เป็นนิติบุคคล	ปีงบประมาณ	เพื่อการสนับสนุนส่งเสริม
๑๐๘	กองทุนเพื่อการบริหารจัดการการทำงานของคนต่างด้าว	ไม่เป็นนิติบุคคล	ปีงบประมาณ	เพื่อการสนับสนุนส่งเสริม
๑๐๙	กองทุนเพื่อการพัฒนาพรรคการเมือง	ไม่เป็นนิติบุคคล	ปีงบประมาณ	เพื่อการสนับสนุนส่งเสริม
๑๑๐	กองทุนเพื่อการพัฒนาการตรวจเงินแผ่นดิน	ไม่เป็นนิติบุคคล	ปีงบประมาณ	เพื่อการสนับสนุนส่งเสริม
๑๑๑	เงินทุนหมุนเวียนกรมท่าอากาศยาน	ไม่เป็นนิติบุคคล	ปีงบประมาณ	เพื่อการบริหาร
๑๑๒	กองทุนส่งเสริมการร่วมลงทุนระหว่างรัฐและเอกชน	ไม่เป็นนิติบุคคล	ปีงบประมาณ	เพื่อการสนับสนุนส่งเสริม
๑๑๓	กองทุนพัฒนาเขตพัฒนาพิเศษภาคตะวันออก	ไม่เป็นนิติบุคคล	ปีงบประมาณ	เพื่อการสนับสนุนส่งเสริม
๑๑๔	กองทุนส่งเสริมวิทยาศาสตร์ วิจัยและนวัตกรรม	ไม่เป็นนิติบุคคล	ปีงบประมาณ	เพื่อการสนับสนุนส่งเสริม
๑๑๕	กองทุนน้ำมันเชื้อเพลิง	ไม่เป็นนิติบุคคล	ปีงบประมาณ	เพื่อการสนับสนุนส่งเสริม

ตารางที่ ๑๕ กรอบหลักเกณฑ์การประเมินผลการดำเนินงานทุนหมุนเวียน ประจำปีบัญชี ๒๕๖๒

เกณฑ์ประเมินผลฯ	น้ำหนัก (ร้อยละ)	แนวทางการกำหนดตัวชี้วัด		
<p>ด้านที่ ๑ การเงิน</p>	<p>๑๕ -/+๑๐</p>	<p>หลักการพิจารณาผลสำเร็จด้านการเงินให้ครอบคลุมทั้ง</p> <p>๑. ผลสำเร็จของการจัดการด้านการเงิน เช่น ร้อยละการชำระหนี้ตามแผน/ อัตราการปล่อยสินเชื่อ/การเพิ่มความมั่นคงของเงินกองทุน/การบริหาร ต้นทุนต่อหน่วย/การบริหารรายได้นอกงบประมาณ และการจัดหาแหล่ง เงินทุนภายนอกตามแผนการจัดการทางการเงิน เป็นต้น</p> <p>๒. ผลสำเร็จที่เป็นตัวเงิน แบ่งกลุ่มตามประเภททุนหมุนเวียน ๕ ประเภท ได้แก่</p>		
		<p>ตัวชี้วัดด้านการเงินแบ่งกลุ่ม ตามประเภททุนหมุนเวียน ๕ ประเภท ได้แก่</p>	<p>ตัวอย่างตัวชี้วัด</p>	
		<p>๑. เพื่อการกู้ยืม</p>	<p>อัตราหนี้ค้างชำระ รายได้ดอกเบี้ย</p>	
		<p>๒. เพื่อการจำหน่ายและการผลิต</p>	<p>รายได้มากกว่าค่าใช้จ่าย รายได้จากการดำเนินงาน ต้นทุนการผลิตต่อหน่วย</p>	
		<p>๓. เพื่อการบริการ</p>	<p>ต้นทุนการให้บริการต่อหน่วย ค่าใช้จ่าย ดำเนินการ ค่าใช้จ่ายพนักงานต่อรายได้ จากการให้บริการ</p>	
		<p>๔. เพื่อการสงเคราะห์และ สวัสดิการสังคม</p>	<p>ค่าใช้จ่ายดำเนินการ ค่าใช้จ่ายพนักงาน ต่อจำนวนผู้ได้รับประโยชน์จากการ ดำเนินงานโครงการหรือต่อจำนวน โครงการที่ได้รับการสนับสนุน</p>	
<p>๕. เพื่อการสนับสนุนส่งเสริม</p>	<p>ค่าใช้จ่ายดำเนินการ ค่าใช้จ่ายพนักงาน ต่อจำนวนผู้ได้รับประโยชน์จากการ ดำเนินงานโครงการ หรือหรือต่อจำนวน โครงการที่ได้รับการสนับสนุน</p>			

เกณฑ์ประเมินผลฯ	น้ำหนัก (ร้อยละ)	แนวทางการกำหนดตัวชี้วัด	
ด้านที่ ๒ การสนองประโยชน์ ต่อผู้มีส่วนได้ ส่วนเสีย	๑๕ -/+๑๐	หลักการขยายขอบเขตการประเมินให้ครอบคลุมทั้ง ๑. การสนองประโยชน์ต่อผู้มีส่วนได้ส่วนเสียที่เป็นหลักเกณฑ์เดิม ๒. การแสดงความรับผิดชอบต่อสังคมและสิ่งแวดล้อม (Corporate Social Responsibility: CSR) การพัฒนาสังคมและสิ่งแวดล้อมตามหลักการพัฒนาที่ยั่งยืน	
		พิจารณาจากการดำเนินงานที่ ตอบสนองความต้องการความ คาดหวังของผู้มีส่วนได้ส่วนเสีย สังคม และสิ่งแวดล้อม	ตัวอย่างตัวชี้วัด
		๑. ความพึงพอใจของผู้ใช้บริการ ^๑	ร้อยละความพึงพอใจของผู้ใช้บริการที่มี ความพึงพอใจต่อการดำเนินงานของทุนฯ ในระดับ ๔ และ ๕
		๒. การพัฒนาการปฏิบัติงานที่ สะท้อนความรับผิดชอบต่อ สังคมและสิ่งแวดล้อม	เช่น - การปรับปรุงผลิตภัณฑ์ บริการ และการ ปฏิบัติงานจากสำรวจความต้องการ และ/หรือการได้รับผลกระทบเชิงลบ ของผู้มีส่วนได้ส่วนเสียของทุนหมุนเวียน - การพัฒนาเครือข่ายพันธมิตรเพื่อ เสริมสร้างการมีส่วนร่วมของผู้มีส่วนได้ ส่วนเสียของทุนหมุนเวียน - การจัดทำแผนการลดการใช้พลังงาน และการประหยัด วัสดุ อุปกรณ์ในการ ผลิตและการให้บริการ เป็นต้น
		๓. การประเมินผลลัพธ์ (Outcome) ของการ ดำเนินงานของทุนฯ	
		๔. การจัดการข้อร้องเรียน	ระดับความสำเร็จในการบริหารจัดการข้อ ร้องเรียน การแก้ไขปัญหา และแนวทาง แก้ไขอย่างเป็นรูปธรรม
		๕. การจัดการด้านสังคมและ สิ่งแวดล้อม	เช่น ระดับทัศนคติเชิงบวกของผู้มีส่วนได้ ส่วนเสีย อัตราส่วนการใช้พลังงานที่ลดลง จากปีที่ผ่านมา และร้อยละของวัสดุ อุปกรณ์ที่นำกลับมาใช้ซ้ำ (Reuse) หรือ นำกลับมาใหม่ (Recycle) เป็นต้น

เกณฑ์ประเมินผลฯ	น้ำหนัก (ร้อยละ)	แนวทางการกำหนดตัวชี้วัด		
		<p>เพิ่มเติมตัวชี้วัดร่วม : การจัดทำรายงานวิเคราะห์ผู้ใช้บริการหลักและผู้มีส่วนได้ส่วนเสียทั้งทางตรงและทางอ้อมของทุนหมุนเวียน โดยกำหนดประเมินทุกทุนหมุนเวียน เพื่อให้ทุนหมุนเวียนเกิดการทบทวนและระบุได้ถึงกลุ่มผู้มีส่วนได้ส่วนเสียทั้งทางตรงและทางอ้อมที่เกี่ยวข้องกับทุนหมุนเวียนอย่างแท้จริง สำหรับใช้ในการกำหนดทิศทาง ยุทธศาสตร์การดำเนินการ การตอบสนองความต้องการ และวิเคราะห์ผลสำเร็จตามวัตถุประสงค์จัดตั้งจากความสามารถในการตอบสนองต่อผู้มีส่วนได้ส่วนเสียทุกกลุ่มได้อย่างครบถ้วนสมบูรณ์</p>		
<p>ด้านที่ ๓ การปฏิบัติการ</p>	<p>๓๕ -/+๑๐</p>	<p>หลักการเพื่อมุ่งเน้นการประเมินที่ครอบคลุมทั้ง</p> <ol style="list-style-type: none"> ๑. การบริหารจัดการกระบวนการปฏิบัติงานสำคัญที่ทุนหมุนเวียนใช้สร้างคุณค่าและมูลค่าเพิ่มตามวัตถุประสงค์จัดตั้ง ๒. ผลสำเร็จจากการบริหารจัดการกระบวนการปฏิบัติงานที่สำคัญ ที่สะท้อนในรูปของประสิทธิภาพ ประสิทธิผล คุณภาพ และความเป็นมาตรฐาน 		
		<table border="1" style="width: 100%; border-collapse: collapse;"> <thead> <tr> <th data-bbox="592 965 986 1025" style="text-align: center;">กำหนดตัวชี้วัดไม่เกิน ๓ ตัวชี้วัด โดยตัวชี้วัด ต้องสอดคล้องตามภารกิจหลัก ของทุนหมุนเวียน</th> <th data-bbox="986 965 1476 1025" style="text-align: center;">ตัวอย่างตัวชี้วัด</th> </tr> </thead> <tbody> <tr> <td data-bbox="592 1025 986 2047"></td> <td data-bbox="986 1025 1476 2047"> <ul style="list-style-type: none"> - ความสำเร็จของการวิเคราะห์ และจัดทำแผนพัฒนากระบวนการปฏิบัติงานสำคัญที่สร้างคุณค่าและมูลค่าเพิ่มตามวัตถุประสงค์จัดตั้ง - ความสำเร็จของการดำเนินงานตามภารกิจ - การดำเนินงานตาม SLA โดยพิจารณาจากระดับความสำเร็จการดำเนินงานตาม SLA ที่กำหนด - การแก้ไขปัญหาที่เป็นข้อสังเกตจากหน่วยงานภายนอกเช่น สำนักงานการตรวจเงินแผ่นดิน (สตง.) คณะอนุกรรมการประเมินผลฯ คณะทำงานจัดทำบันทึกข้อตกลงฯ กระทรวงเจ้าสังกัด โดยพิจารณาจาก : ระดับความสำเร็จในการทำแผนแก้ไขปัญหาและดำเนินงานตามแผนงานที่กำหนด <p><u>สำหรับทุนหมุนเวียนที่อยู่ในกลุ่มแผนฟื้นฟูและแผนปรับปรุงและพัฒนาการดำเนินงาน</u></p> <p>ประเมินผลสำเร็จตามแผนฟื้นฟู และแผนปรับปรุงและพัฒนาการดำเนินงาน โดยวัดเป็น <u>ร้อยละความสำเร็จในการปฏิบัติงานตามแผนงานในปีบัญชี ๒๕๖๒</u> และผลลัพธ์ตามเป้าหมายที่กำหนด และนำเสนอคณะกรรมการบริหารทุนหมุนเวียนเพื่อพิจารณาและมอบข้อสังเกตรวมทั้งแนวทางแก้ไข</p> </td> </tr> </tbody> </table>	กำหนดตัวชี้วัดไม่เกิน ๓ ตัวชี้วัด โดยตัวชี้วัด ต้องสอดคล้องตามภารกิจหลัก ของทุนหมุนเวียน	ตัวอย่างตัวชี้วัด
กำหนดตัวชี้วัดไม่เกิน ๓ ตัวชี้วัด โดยตัวชี้วัด ต้องสอดคล้องตามภารกิจหลัก ของทุนหมุนเวียน	ตัวอย่างตัวชี้วัด			
	<ul style="list-style-type: none"> - ความสำเร็จของการวิเคราะห์ และจัดทำแผนพัฒนากระบวนการปฏิบัติงานสำคัญที่สร้างคุณค่าและมูลค่าเพิ่มตามวัตถุประสงค์จัดตั้ง - ความสำเร็จของการดำเนินงานตามภารกิจ - การดำเนินงานตาม SLA โดยพิจารณาจากระดับความสำเร็จการดำเนินงานตาม SLA ที่กำหนด - การแก้ไขปัญหาที่เป็นข้อสังเกตจากหน่วยงานภายนอกเช่น สำนักงานการตรวจเงินแผ่นดิน (สตง.) คณะอนุกรรมการประเมินผลฯ คณะทำงานจัดทำบันทึกข้อตกลงฯ กระทรวงเจ้าสังกัด โดยพิจารณาจาก : ระดับความสำเร็จในการทำแผนแก้ไขปัญหาและดำเนินงานตามแผนงานที่กำหนด <p><u>สำหรับทุนหมุนเวียนที่อยู่ในกลุ่มแผนฟื้นฟูและแผนปรับปรุงและพัฒนาการดำเนินงาน</u></p> <p>ประเมินผลสำเร็จตามแผนฟื้นฟู และแผนปรับปรุงและพัฒนาการดำเนินงาน โดยวัดเป็น <u>ร้อยละความสำเร็จในการปฏิบัติงานตามแผนงานในปีบัญชี ๒๕๖๒</u> และผลลัพธ์ตามเป้าหมายที่กำหนด และนำเสนอคณะกรรมการบริหารทุนหมุนเวียนเพื่อพิจารณาและมอบข้อสังเกตรวมทั้งแนวทางแก้ไข</p>			

เกณฑ์ประเมินผลฯ	น้ำหนัก (ร้อยละ)	แนวทางการกำหนดตัวชี้วัด	
ด้านที่ ๔ การบริหารจัดการ ทุนหมุนเวียน ^๒	๑๕		กำหนดเกณฑ์การประเมินผล ๓ ด้าน ดังนี้ - การบริหารความเสี่ยงและการควบคุมภายใน - การตรวจสอบภายใน - การบริหารจัดการสารสนเทศและดิจิทัล
ด้านที่ ๔ การปฏิบัติงานของ คณะกรรมการบริหาร ผู้บริหารทุนหมุนเวียน พนักงาน และลูกจ้าง ^๒	๑๐		กำหนดเกณฑ์การประเมินผล ๒ ด้าน ดังนี้ - บทบาทคณะกรรมการบริหารทุนหมุนเวียน - การบริหารทรัพยากรบุคคล
ด้านที่ ๖ การดำเนินงานตาม นโยบายรัฐ/ กระทรวงการคลัง	๑๐		กำหนดเกณฑ์การประเมินผล ดังนี้ - การเบิกจ่ายเงินตามแผนการเบิกจ่ายที่ได้รับ อนุมัติ - การรายงานทางการเงิน - การดำเนินการตามแผนพัฒนาระบบการ จ่ายเงิน และการรับเงินของทุนหมุนเวียนผ่าน ระบบอิเล็กทรอนิกส์

หมายเหตุ :^๑ กรณีที่ทุนหมุนเวียนกำหนดตัวชี้วัดในด้านการสนองประโยชน์ต่อผู้มีส่วนได้ส่วนเสียจากการสำรวจความพึงพอใจของผู้มีส่วนเกี่ยวข้อง และดำเนินงานสำรวจเอง ให้กำหนดกรอบน้ำหนักไม่เกินร้อยละ ๑๐ โดยหากกำหนดเป็นตัวชี้วัด จะกำหนดชื่อตัวชี้วัดคือ ร้อยละความพึงพอใจของผู้ใช้บริการ และคำนิยามร่วมกัน คือร้อยละของผู้มาใช้บริการที่มีความพึงพอใจระดับ ๔ (พึงพอใจ) และระดับ ๕ (พึงพอใจมาก) เทียบกับจำนวนผู้ใช้บริการที่มีการสำรวจทั้งหมด (Top ๒ Boxes) ซึ่งใช้แบบสอบถามรวมทั้งการสัมภาษณ์เป็นเครื่องมือในการเก็บข้อมูล โดยกำหนดความพึงพอใจตาม Likert Scale ออกเป็น ๕ ระดับ ซึ่งความหมายของแต่ละระดับเป็นดังต่อไปนี้ ระดับที่ ๑ หมายถึง ควรปรับปรุงอย่างเร่งด่วนระดับที่ ๒ หมายถึง ควรปรับปรุง ระดับที่ ๓ หมายถึง ปานกลางระดับที่ ๔ หมายถึง พึงพอใจ และระดับที่ ๕ ระดับหมายถึง พึงพอใจมาก ทั้งนี้ การสำรวจความพึงพอใจของผู้รับบริการครอบคลุมทุกกลุ่ม โดยกำหนดให้วิธีการวิเคราะห์ผลต้องทำการวิเคราะห์สถิติเชิงพรรณนา เช่น ค่าสถิติความถี่ (Frequency) ค่าร้อยละ (Percentage) ค่าคะแนนเฉลี่ย (Mean) เป็นต้น เพื่อสรุปลักษณะตัวอย่าง และสามารถใช้เป็นตัวแทนของข้อมูลได้ และจำนวนต้องเป็นไปตามหลักการทางสถิติ อย่างน้อยต้องเป็นตามหลักการ Yamane การกำหนดกลุ่มตัวอย่างต้องครอบคลุมทุกกลุ่มผู้มีส่วนได้ส่วนเสีย การสุ่มตัวอย่างต้องกำหนดวิธีการที่ชัดเจน เช่น การสุ่มอย่างเป็นระบบ (Systematic sampling) หรือการสุ่มตัวอย่างใช้การสุ่มตามสัดส่วน (Proportional random sampling) เป็นต้น รวมทั้งต้องมีการวิเคราะห์ข้อมูลเชิงคุณภาพจากคำถามปลายเปิดจำแนกตามประเด็นต่าง ๆ เช่น ความคิดเห็นและข้อเสนอแนะเกี่ยวกับความต้องการของผู้มีส่วนได้ส่วนเสีย เป็นต้น

^๒ หมายถึง ตัวชี้วัดร่วม