



สำนักงานเลขาธิการสภาผู้แทนราษฎร
 เลขรับ ๑๑๓๖๕ / ๒๕๕๑
 วันที่ ๒๑ ส.ค. ๒๕๕๑
 เวลา ๑๕.๕๕

ที่ นร ๐๕๐๓/๑๒๕๒๗

สำนักเลขาธิการคณะรัฐมนตรี
 ทำเนียบรัฐบาล กทม.๑๐๓๐๐

๒๐ สิงหาคม ๒๕๕๑

เรื่อง รายงานผลการดำเนินงานกองทุนเพื่อโครงการอาหารกลางวันในโรงเรียนประถมศึกษา ประจำปี ๒๕๕๐

เรียน เลขาธิการสภาผู้แทนราษฎร

สิ่งที่ส่งมาด้วย สำเนาหนังสือกระทรวงศึกษาธิการ ที่ ศธ ๐๒๐๑.๕/๒๖๘๘
 ลงวันที่ ๑ สิงหาคม ๒๕๕๑ และรายงานในเรื่องนี้

ด้วยกระทรวงศึกษาธิการได้เสนอรายงานผลการดำเนินงานกองทุนเพื่อโครงการอาหารกลางวันในโรงเรียนประถมศึกษา ประจำปี ๒๕๕๐ และงบการเงินของกองทุนเพื่อโครงการอาหารกลางวันในโรงเรียนประถมศึกษา สำหรับปีสิ้นสุดวันที่ ๓๐ กันยายน ๒๕๕๐ และ ๒๕๕๑ ที่สำนักงานการตรวจเงินแผ่นดินได้รับรองแล้ว มาเพื่อคณะรัฐมนตรีทราบและนำเสนอรัฐสภาทราบต่อไป ความละเอียดปรากฏตามสิ่งที่ส่งมาด้วย

คณะรัฐมนตรีได้มีมติเมื่อวันที่ ๑๙ สิงหาคม ๒๕๕๑ รับทราบรายงานดังกล่าวตามที่กระทรวงศึกษาธิการเสนอ และให้นำเสนอสภาผู้แทนราษฎรและวุฒิสภาทราบต่อไป

จึงเรียนมา เพื่อโปรดนำรายงานในเรื่องนี้เสนอสภาผู้แทนราษฎรทราบต่อไป ทั้งนี้ ได้แจ้งให้สำนักงานเลขาธิการวุฒิสภาทราบด้วยแล้ว และได้ขอให้กระทรวงศึกษาธิการส่งรายงานดังกล่าวให้สำนักงานเลขาธิการสภาผู้แทนราษฎรโดยตรงต่อไปแล้ว

ขอแสดงความนับถือ

(นายศิริ เลิศธรรมเทวี)

ผู้อำนวยการสำนักนิติธรรม ปฏิบัติราชการแทน
 เลขาธิการคณะรัฐมนตรี

กลุ่มงานระเบียบวาระ
 วันที่ ๑๑ / ๒๕๕๑
 วันที่ ๒๑ / ๘.๑.๕๑ เวลา ๑๕.๑๐ น.

กลุ่มงานบริหารทั่วไป สำนักงานการประชุม
 วันที่ ๒๖ / ๘.๑.๕๑
 วันที่ ๒๖ / ๘.๑.๕๑ เวลา ๑๕.๐๐ น.
 ส่งกลุ่มงาน.....๕๓๓๒.....ดำเนินการ

สำนักนิติธรรม ๐ ๒๒๘๐ ๙๐๐๐ ต่อ ๓๐๗ (นางสาวบุศรินทร์) กลุ่มงานพระราชบัญญัติและญัตติ ๒
 โทรสาร ๐ ๒๒๘๐ ๙๐๕๘ (D:งานก้อยงานพิมพ์ 029)

วันที่ ๑๐๑ / ๒๕๕๑

วันที่ ๒๑ / ๘.๑.๕๑ เวลา ๑๕.๐๕ น.



ที่ ศธ ๐๒๐๑.๕/๒๖๙๗

กระทรวงศึกษาธิการ
กทม. ๑๐๓๐๐

๑ สิงหาคม ๒๕๕๑

เรื่อง รายงานผลการดำเนินงานกองทุนเพื่อโครงการอาหารกลางวันในโรงเรียนประถมศึกษา ประจำปี ๒๕๕๐
เรียน เลขาธิการคณะกรรมการรัฐมนตรี

อ้างถึง หนังสือกระทรวงการคลัง ค่วนมาก ที่ กค ๐๔๑๔/ว.๑๓๔ ลงวันที่ ๘ พฤศจิกายน ๒๕๔๗

สิ่งที่ส่งมาด้วย ๑. รายงานผลการดำเนินงานกองทุนเพื่อโครงการอาหารกลางวันในโรงเรียนประถมศึกษา
ประจำปี ๒๕๕๐

๒. รายงานของผู้สอบบัญชีและงบการเงินกองทุนเพื่อโครงการอาหารกลางวัน

ในโรงเรียนประถมศึกษา สำหรับปีสิ้นสุดวันที่ ๓๐ กันยายน ๒๕๕๐ และ ๒๕๔๙

ตามหนังสือที่อ้างถึง กระทรวงการคลังขอให้ส่วนราชการที่รับผิดชอบเงินทุนหมุนเวียน
ที่มีมูลค่าสินทรัพย์ จำนวน ๕๐๐ ล้านบาทขึ้นไป มีหน้าที่ต้องรายงานผลการดำเนินงานผ่านรัฐมนตรีเจ้าสังกัด
เพื่อนำเสนอคณะกรรมการพิจารณาข้อเสนอรัฐสภาเพื่อพิจารณาต่อไป นั้น

กระทรวงศึกษาธิการ ขอรายงานผลการดำเนินงานของกองทุนเพื่อโครงการอาหารกลางวัน
ในโรงเรียนประถมศึกษา ประจำปี ๒๕๕๐ และงบการเงินของกองทุนเพื่อโครงการอาหารกลางวันในโรงเรียน
ประถมศึกษา สำหรับปีสิ้นสุดวันที่ ๓๐ กันยายน ๒๕๕๐ และ ๒๕๔๙ โดยสำนักงานการตรวจเงินแผ่นดินได้รับรอง
แล้ว เพื่อนำเสนอคณะกรรมการพิจารณาข้อเสนอรัฐสภาเพื่อพิจารณาต่อไป รายละเอียดตามเอกสารที่ส่งมาพร้อมนี้

จึงเรียนมาเพื่อโปรดทราบและพิจารณาเพื่อดำเนินการต่อไป

ขอแสดงความนับถือ

(นายสมชาย วงศ์สวัสดิ์)

รัฐมนตรีว่าการกระทรวงศึกษาธิการ

สำนักงานปลัดกระทรวง

สำนักอำนวยการ

โทร. ๐ ๒๖๒๘ ๖๓๓๘ ค. พัดสี

โทรสาร ๐ ๒๖๘๑ ๕๒๗๓

สพฐ. ค. พัดสี ๐๒ ๒๖๗ ๖๖๖

สำเนาถูกต้อง

(นางสาวบุศรินทร์ ปิ่นมณี)
นิติกร สำนักนิติธรรม

รายงานผลการดำเนินงานกองทุนเพื่อโครงการอาหารกลางวัน
ในโรงเรียนประถมศึกษา ประจำปีงบประมาณ 2550

สำนักงานปลัดกระทรวงศึกษาธิการ

จัดพิมพ์โดย : สำนักงานคณะกรรมการการศึกษาขั้นพื้นฐาน
ฝ่ายเลขานุการคณะกรรมการบริหารกองทุน เพื่อโครงการอาหาร
กลางวันในโรงเรียนประถมศึกษา

รายงานผลการดำเนินงานกองทุนเพื่อโครงการอาหารกลางวัน ในโรงเรียนประถมศึกษา

ความเป็นมา

กองทุนเพื่อโครงการอาหารกลางวันในโรงเรียนประถมศึกษาเป็นกองทุนที่เกิดจากความตระหนักของรัฐบาล ที่เห็นความสำคัญของการพัฒนาการทางร่างกาย อารมณ์ สังคม และสติปัญญาของเด็กวัยเรียน ซึ่งนักเรียนไม่ได้รับอาหารอย่างเพียงพอและถูกต้องตามหลักโภชนาการ มีผลทำให้การเจริญเติบโตด้านร่างกายและสติปัญญาของนักเรียนไม่เป็นไปตามเกณฑ์มาตรฐาน ซึ่งมีผลกระทบต่อประสิทธิภาพในการเรียนรู้ มุ่งแก้ปัญหาภาวะทุพโภชนาการและขาดแคลนอาหารกลางวันของนักเรียน รัฐบาลจึงได้จัดตั้งกองทุนและประกาศเป็นพระราชบัญญัติกองทุนเพื่อโครงการอาหารกลางวันในโรงเรียนประถมศึกษา พ.ศ. 2535 ในราชกิจจานุเบกษา เล่มที่ 109 ตอนที่ 42 ฉบับที่ 8 เมษายน 2535 โดยกำหนดวงเงินไว้เพื่อโครงการอาหารกลางวันในโรงเรียนประถมศึกษา เป็นเงิน 6,000 ล้านบาท รัฐบาลจะจัดงบประมาณให้เป็นเงินกองทุนอาหารกลางวัน ไม่ต่ำกว่าปีละ 500 ล้านบาท และมีเงินรวมกองทุนครบวงเงินในปีงบประมาณ 2543 ต่อมาคณะกรรมการบริหารกองทุนได้นำไปซื้อพันธบัตรรัฐบาลช่วยชาติ อายุ 10 ปี ตั้งแต่วันที่ 2 กันยายน พ.ศ. 2545 เพื่อนำดอกผลมาสนับสนุนโครงการอาหารกลางวัน นอกจากนี้รัฐบาลได้จัดสรรงบประมาณสนับสนุนเป็นค่าอาหารกลางวันอีกปีละประมาณ 3,000 ล้านบาท

จนกระทั่งปี 2541 กระทรวงศึกษาธิการได้ประกาศให้ถือว่าโครงการอาหารกลางวันเป็นนโยบายสำคัญของกระทรวงศึกษาธิการที่จะต้องดำเนินงานร่วมกับหน่วยงานภาครัฐภาคเอกชนองค์กรปกครองส่วนท้องถิ่นและชุมชนในการจัดโครงการอาหารกลางวันให้แก่เด็ก ปีงบประมาณ 2542-2543 ได้มีมติคณะรัฐมนตรี เมื่อวันที่ 19 ตุลาคม 2542 ให้ถือว่า การส่งเสริมให้นักเรียนทุกคนได้รับประทานอาหารกลางวันอิมทุกวันเป็นนโยบายสำคัญของรัฐบาล และก่อให้เกิดความร่วมมือระหว่างกระทรวงเกษตรและสหกรณ์กับกระทรวงศึกษาธิการ ในการผลิตวัตถุดิบเพื่อประกอบอาหารสำหรับส่งเสริมให้นักเรียนทุกคนได้รับประทานอาหารกลางวันอิมทุกวัน ตลอดจนเกิดการประสานความร่วมมือระหว่าง 4 กระทรวงหลัก ได้แก่ กระทรวงมหาดไทย กระทรวงสาธารณสุข กระทรวงเกษตรและสหกรณ์ และกระทรวงศึกษาธิการ ซึ่งนับได้ว่าเป็นโครงการที่เข้าร่วมสนับสนุน ส่งเสริมการดำเนินงานของกองทุนเพื่อโครงการอาหารกลางวันในโรงเรียนประถมศึกษาถึงปัจจุบัน

ปีงบประมาณ 2544 รัฐบาลได้ถ่ายโอนงบประมาณโครงการอาหารกลางวันให้กรมส่งเสริมการปกครองส่วนท้องถิ่นตามพระราชบัญญัติกำหนดแผนและขั้นตอนการกระจายอำนาจ พ.ศ. 2542 โดยองค์กรปกครองส่วนท้องถิ่น โอนเงินงบประมาณค่าอาหารกลางวันให้กับโรงเรียนไปดำเนินการจัดอาหารกลางวันให้กับเด็กนักเรียนตามวัตถุประสงค์ของโครงการต่อไป

วัตถุประสงค์

1. เพื่อรายงานผลการดำเนินงานให้คณะกรรมการบริหารกองทุนทราบและรายงานคณะรัฐมนตรี
2. เพื่อประชาสัมพันธ์และเผยแพร่ผลการดำเนินงานของกองทุนต่อสาธารณะ

การดำเนินงาน

★ สภาพทั่วไป

กองทุนเพื่ออาหารกลางวันในโรงเรียนประถมศึกษาจัดตั้งขึ้นโดยพระราชบัญญัติกองทุนเพื่อโครงการอาหารกลางวันในโรงเรียนประถมศึกษา พ.ศ. 2535 มีที่ตั้งของกองทุนอยู่ที่กระทรวงการคลัง โดยมีวัตถุประสงค์เพื่อเป็นทุนหมุนเวียนและค่าใช้จ่ายสำหรับการสนับสนุนและช่วยเหลือภาวะทุพโภชนาการของนักเรียนในโรงเรียนประถมศึกษา และการประชาสัมพันธ์ปัญหาภาวะทุพโภชนาการของเด็ก ซึ่งมีทุนดำเนินการเมื่อแรกตั้งกองทุนจำนวนห้าร้อยล้านบาท และให้มีการจัดสรรเงินงบประมาณเพื่อเป็นงบค่าใช้จ่ายปีละไม่น้อยกว่าห้าสิบล้านบาทจนกว่าจะมีเงินครบตามเป้าหมายที่กองทุนกำหนดไว้ คือ หกพันล้านบาท ซึ่งรัฐบาลสามารถจัดสรรเงินงบประมาณให้กับกองทุนเร็วกว่าระยะเวลาที่กำหนด โดยในปี 2543 กองทุนมีเงินครบหกพันล้านบาท ซึ่งเร็วกว่าที่กำหนด ทำให้กองทุนสามารถดำเนินการได้ตามวัตถุประสงค์ที่กำหนด

★ การบริหารจัดการ

กองทุนอาหารกลางวันดำเนินการในรูปของคณะกรรมการบริหารกองทุน ซึ่งประกอบด้วย ปลัดกระทรวงศึกษาธิการเป็นประธานกรรมการ ปลัดกระทรวงการคลังเป็นรองประธานกรรมการ ปลัดกระทรวงสาธารณสุขหรือผู้แทน ผู้อำนวยการสำนักงานงบประมาณหรือผู้แทน อธิบดีกรมการพัฒนาชุมชนหรือผู้แทน อธิบดีกรมการปกครองหรือผู้แทน อธิบดีกรมบัญชีกลางหรือผู้แทน ผู้บัญชาการตำรวจตระเวนชายแดนหรือผู้แทน ปลัดกรุงเทพมหานครหรือผู้แทน กรรมการบริหารหรือเจ้าหน้าที่ของพรรคการเมือง ซึ่งรัฐมนตรีแต่งตั้งอีกไม่เกินสี่คนเป็นกรรมการ เลขาธิการคณะกรรมการการประถมศึกษาแห่งชาติ เป็นกรรมการและเลขานุการ และรองเลขาธิการคณะกรรมการการประถมศึกษาแห่งชาติ เลขาธิการมอบหมายเป็นผู้ช่วยเลขานุการ

คณะกรรมการบริหารกองทุนจะมีการประชุม ปีละประมาณ 2 ครั้ง และเมื่อมีมติการดำเนินการอย่างไร ก็มอบหมายให้สำนักงานโครงการอาหารกลางวันซึ่งเป็นกลุ่มงานของสำนักนโยบายและแผนการศึกษาขั้นพื้นฐาน สำนักงานคณะกรรมการการศึกษาขั้นพื้นฐานนำไปสู่การปฏิบัติอีกครั้งหนึ่ง

ขอบข่ายการดำเนินการ

จากวัตถุประสงค์ของกองทุนที่กำหนดไว้ในพระราชบัญญัติกองทุนเพื่อโครงการอาหารกลางวันในโรงเรียนประถมศึกษา พ.ศ. 2535 สำนักงานคณะกรรมการการศึกษาขั้นพื้นฐาน จึงได้กำหนดแผนการดำเนินงานเพื่อให้บรรลุวัตถุประสงค์ดังกล่าว โดยจัดทำในรูปแบบโครงการ

ตามรายละเอียดดังนี้ คือ

1. โครงการอาหารกลางวันในโรงเรียนประถมศึกษา เป็นโครงการที่จัดทำขึ้นเพื่อสนับสนุนงบประมาณค่าอาหารกลางวันให้แก่สถานศึกษาในสังกัดหน่วยงานต่าง ๆ เช่น สำนักงานคณะกรรมการการศึกษาขั้นพื้นฐาน กรุงเทพมหานคร และกองบัญชาการตำรวจตระเวนชายแดน โดยการจัดสรรงบประมาณเพิ่มเติมให้แก่นักเรียนในสถานศึกษาต่าง ๆ ในปีงบประมาณ 2550 รัฐบาลได้รับการจัดสรรงบประมาณผ่านกรมส่งเสริมการปกครองท้องถิ่น เป็นค่าอาหารกลางวันห้วละ 10 บาทต่อวัน ร้อยละ 50 ของนักเรียนระดับก่อนประถมศึกษา และระดับประถมศึกษาทั้งหมด ซึ่งยังไม่เป็นการเพียงพอและไม่สามารถแก้ปัญหาภาวะทุพโภชนาการได้ กองทุนจึงได้มีการจัดสรรเงินงบประมาณเพิ่มเติมโครงการไว้ในลักษณะเดียวกับงบประมาณปกติ ตามดอกผลที่ได้รับในแต่ละปี นอกจากนี้ทางกองทุนยังได้มีการจัดสรรเงิน ค่าอาหารกลางวันให้แก่แก่นักเรียนในโรงเรียนที่ประสบอุทกภัย ค่าอาหารเช้าและเย็นให้แก่แก่นักเรียนของโรงเรียนตำรวจตระเวนชายแดนด้วย

2. โครงการเงินทุนหมุนเวียนส่งเสริมผลผลิตเพื่อโครงการอาหารกลางวัน เพื่อให้การดำเนินการโครงการอาหารกลางวันในโรงเรียนประถมศึกษาบรรลุวัตถุประสงค์มากยิ่งขึ้น กองทุนฯ จึงได้ส่งเสริมและสนับสนุนงบประมาณให้กับโรงเรียนต่าง ๆ เพื่อเป็นทุนหมุนเวียนให้โรงเรียนนำไปจัดทำในด้านต่างๆ โดยมีจุดมุ่งหมายที่จะให้นักเรียนได้เกิดการเรียนรู้และฝึกปฏิบัติจริงภายใต้โครงการเงินทุนหมุนเวียนส่งเสริมผลผลิตเพื่อโครงการอาหารกลางวัน โดยการให้โรงเรียนจัดทำโครงการเสนอผ่านหน่วยงานต้นสังกัดมายังสำนักงานคณะกรรมการการศึกษาขั้นพื้นฐาน เพื่อทำการวิเคราะห์โครงการ และจัดสรรเงินงบประมาณให้แก่โรงเรียนต่าง ๆ ที่นำเสนอโครงการที่มีความเป็นไปได้และมีความคุ้มค่า โดยจะต้องนำดอกผล/ผลผลิตที่เกิดจากโครงการดังกล่าวมาสนับสนุนโครงการอาหารกลางวันในอันที่จะช่วยให้การดำเนินการอาหารกลางวันของโรงเรียนมีความยั่งยืน

3. โครงการอาหารกลางวันแบบยั่งยืน

ปี พ.ศ. 2546 สมเด็จพระนางเจ้าสิริกิติ์พระบรมราชินีนาถ ได้มีพระราชเสาวนีย์ เรื่อง Food Bank เป็นผลให้เกิดความร่วมมือกันระหว่างสำนักงานคณะกรรมการการศึกษาขั้นพื้นฐาน และสำนักงานคณะกรรมการการอาชีวศึกษา เพื่อดำเนินงานให้เกิดสัมฤทธิ์ผลตามแนวทางพระราชเสาวนีย์ โดยจัดสรรงบประมาณ 7.5 ล้านบาท ให้แก่วิทยาลัยเกษตรกรรมและเทคโนโลยีให้เป็นหน่วยงานผลิตปัจจัยให้แก่โรงเรียนซึ่งเป็นหน่วยปฏิบัติการ โครงการอาหารกลางวันแบบยั่งยืน ได้แก่เมล็ดพันธุ์พืช พันธุ์สัตว์ ตลอดจนเป็นหน่วยฝึกงาน เป็นวิทยากรพี่เลี้ยงให้แก่โรงเรียนในการดำเนินงานด้านการเกษตรกรรมให้มีผลผลิต เพื่อสนับสนุนโครงการอาหารกลางวันนักเรียนในโรงเรียนประถมศึกษา

ในปีต่อมา ได้ใช้เงินดอกผลกองทุนเพื่อดำเนินโครงการอาหารกลางวันแบบยั่งยืน ปัจจุบันสามารถดำเนินโครงการในโรงเรียนสังกัดสำนักงานคณะกรรมการการศึกษาขั้นพื้นฐาน จำนวน 1,200 โรงเรียน โดยมีโรงเรียนต้นแบบจำนวน 200 โรงเรียน

ในส่วนของโรงเรียนซึ่งสำนักงานเขตพื้นที่การศึกษาได้คัดเลือกเข้าร่วมโครงการ

อาหารกลางวันแบบยั่งยืน ในเบื้องต้นจะต้อง เข้ารับการอบรม ฝึกงานและปฏิบัติงานด้านเกษตรกรรมตามแนวทางของวิทยาลัยเกษตรกรรมและเทคโนโลยี และเพื่อดำเนินงานทั้งหมดมีผลผลิตที่สามารถนำมาใช้ประโยชน์หรือสนับสนุนโครงการอาหารกลางวันได้แล้วโรงเรียนที่ได้รับคัดเลือกนี้จะต้องเป็นต้นแบบขยายผลการดำเนินงานให้แก่โรงเรียนแห่งใหม่ จำนวน 1 แห่ง และแบ่งผลผลิตให้อัตราร้อยละ 50 เพื่อก่อตั้งการดำเนินโครงการอาหารกลางวันแห่งใหม่ ทั้งนี้ผลผลิตของโรงเรียนต้นแบบที่เหลือจะใช้ในการพัฒนาและดำเนินโครงการอาหารกลางวันแบบยั่งยืนต่อไป

ผลการดำเนินงานที่ผ่านมา

3. การดำเนินงานและงบประมาณโครงการอาหารกลางวัน

3.1 งบประมาณ

การดำเนินงานตามพระราชบัญญัติกองทุนเพื่อโครงการอาหารกลางวันฯ รัฐบาลได้จัดสรรงบประมาณค่าอาหารกลางวัน สำหรับนักเรียนระดับก่อนประถมศึกษาและระดับประถมศึกษา ตั้งแต่ปี 2535 จนถึงปัจจุบัน ดังนี้

ปีงบประมาณ	ระดับก่อนประถมศึกษา		ระดับประถมศึกษา	
	จำนวนนักเรียน(คน)	งบประมาณ (บาท)	จำนวนนักเรียน(คน)	งบประมาณ (บาท)
2535			982,640	30,000,000
2536	377,358	100,000,000	452,830	120,000,000
2537	297,156	332,800,000	1,595,020	1,000,000,000
2538	524,600	524,600,000	1,622,000	1,622,000,000
2539	575,000	575,000,000	1,710,689	1,710,689,200
2540	611,954	611,954,000	1,800,000	1,800,000,000
2541	743,460	743,460,000	1,781,900	1,781,900,000
2542	687,942	825,529,800	1,783,328	2,139,994,200
2543	738,540	886,250,400	1,938,546	2,326,255,800
2544	750,300	900,360,000	1,976,412	2,371,694,400
2545	726,284	871,540,800	1,839,289	2,207,146,800
2546			2,130,076	2,556,091,200
2547			3,871,586	3,394,436,000
2548			2,505,299	5,004,598,000
2549			2,639,595	5,279,190,000
2550			2,571,972	5,143,944,200

หมายเหตุ ปี 2546-2550 ข้อมูลกรมส่งเสริมการปกครองท้องถิ่น รวมนักเรียนระดับก่อนประถมศึกษาและระดับประถมศึกษา

- ปี 2542 จัดสรรคนละ 6 บาท 200 วัน ร้อยละ 30 ของนักเรียนระดับอนุบาล 1 - ป.6
- ปี 2549 จัดสรรคนละ 10 บาท 200 วัน ร้อยละ 40 ของนักเรียนระดับอนุบาล 1 - ป.6
- ปี 2550 จัดสรรคนละ 10 บาท 200 วัน ร้อยละ 50 ของนักเรียนระดับอนุบาล 1 - ป.6

3.2 กองทุนเพื่อโครงการอาหารกลางวันในโรงเรียนประถมศึกษา

คณะกรรมการบริหารกองทุนเพื่อโครงการอาหารกลางวันในโรงเรียนประถมศึกษา ได้เห็นชอบให้นำเงินกองทุนฯ จำนวน 6,000 ล้านบาท ไปซื้อพันธบัตรรัฐบาลช่วยชาติ อัตราดอกเบี้ยร้อยละ 6.10 บาทต่อปี และนำเงินดอกเบี้ยที่สะสมประมาณ 2,000 ล้านบาท นำฝากกับสถาบันการเงินที่ให้ดอกเบี้ยสูง ๆ ทำให้ได้ดอกเบี้ยในแต่ละปีกว่า 400 ล้านบาท เพื่อนำมาช่วยเหลือการดำเนินงานโครงการอาหารกลางวัน ดังนี้

ในงวดปี 2550 กองทุน มีรายรับจากดอกเบี้ยกองทุนเงินฝากธนาคาร พันธบัตรรัฐบาลและเงินดอกเบี้ยจากสถาบันการเงินต่าง ๆ จำนวน 444.77 ล้านบาท

ในปีงบประมาณ 2550 คณะกรรมการบริหารกองทุนเพื่อโครงการอาหารกลางวันฯ ได้อนุมัติจัดสรรเงินดอกเบี้ยกองทุนฯ เพื่อดำเนินโครงการอาหารกลางวัน ทั้งสิ้น 176,775,081.50 ดังนี้

1. จัดสรรเงินดอกเบี้ยกองทุนฯ เพื่อช่วยเหลือและสนับสนุนการดำเนินงานโครงการอาหารกลางวันให้หน่วยงานต่าง ๆ เป็นเงินจำนวน 174.09 ล้านบาท ดังนี้

- 1.1 สำนักงานคณะกรรมการการศึกษาขั้นพื้นฐาน จำนวน 113.93 ล้านบาท
- 1.2 กรมส่งเสริมการปกครองท้องถิ่น จำนวน .26 ล้านบาท
- 1.3 กองบัญชาการตำรวจตระเวนชายแดน จำนวน 6.67 ล้านบาท
- 1.4 สำนักงานบริหารงานคณะกรรมการการศึกษาเอกชน จำนวน 25.93 ล้านบาท
- 1.5 สำนักงานคณะกรรมการการอาชีวศึกษา จำนวน 27.30 ล้านบาท

2. การวิจัยติดตามผลการดำเนินงานโครงการอาหารกลางวันจำนวน 2.55 ล้านบาท

3.3 ผลการดำเนินงาน

3.3.1 ผลการดำเนินงานด้านภาวะโภชนาการ

โครงการอาหารกลางวันได้รับการดูแลจากรัฐบาลด้วยดีเรื่อยมา ส่งผลให้ภาวะทุพโภชนาการของนักเรียนมีแนวโน้มลดลง ดังนี้

ผลการดำเนินงานด้านภาวะโภชนาการ

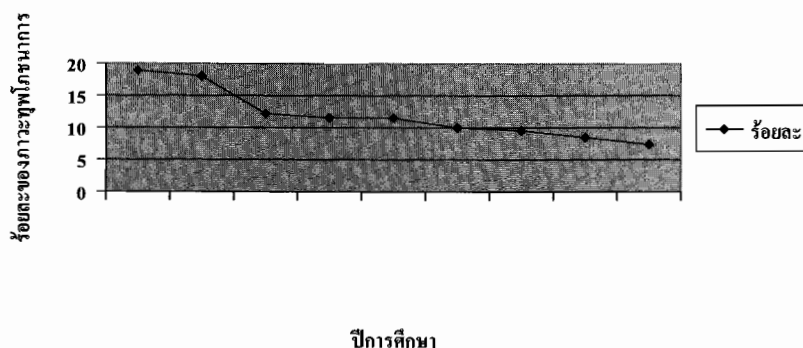

3.3.2 ผลการดำเนินงานด้านคุณภาพอาหาร

ผลการวิจัยติดตามผลการดำเนินงาน โครงการอาหารกลางวัน ปีการศึกษา 2549 จากการเก็บข้อมูลคุณภาพอาหารจากถาดอาหารที่โรงเรียนดัดบริการแก่นักเรียนตามช่วงชั้นๆ ละ 3 ถาด ใน 5 สังกัด ได้แก่ สำนักงานคณะกรรมการการศึกษาขั้นพื้นฐาน (สพฐ.) สำนักบริหารงานส่งเสริมการศึกษาเอกชน (สช.) องค์กรปกครองส่วนท้องถิ่น (อปท.) กองบัญชาการตำรวจตระเวนชายแดน (ตชด.) และกรุงเทพมหานคร (กทม.) จำนวนทั้งสิ้น 126 โรงเรียน เมื่อนำมาหาค่าเฉลี่ยปริมาณคุณค่าที่โรงเรียนจัดบริการให้นักเรียน พบว่า ความพอเพียงของอาหาร เมื่อเปรียบเทียบกับพลังงานเป้าหมายด้วยเกณฑ์ร้อยละ 40 ของปริมาณสารอาหารอ้างอิงที่ควรได้รับประจำวัน (กรมอนามัย, 2546) ซึ่งกำหนดร้อยละ 100 ของเป้าหมายแนะนำหากต่ำกว่าร้อยละ 70 ของเป้าหมาย จัดว่าควรปรับปรุง ปรากฏผลตามตาราง ดังนี้

สารอาหาร	สังกัด (จำนวนร.ร.)	สพฐ.(71)	สช.(26)	อปท.(15)	ตชด.(7)	กทม.(3)	รวมทุกสังกัด
พลังงาน		65.9	63.6	65.0	95.8	62.7	66.87
โปรตีน		82.9	81.6	91.3	129.3	91.4	86.50
แคลเซียม		15.0	11.4	11.6	26.6	21.5	14.81
เหล็ก		46.7	45.1	52.5	79.6	47.8	48.90
วิตามินเอ		35.2	25.9	71.9	40.8	65.4	38.84
วิตามินบี 1		113.3	116.6	19.9	183.3	106.7	116.67
วิตามินบี 2		76.6	59.9	69.9	193.3	30.0	76.67
วิตามินซี		168.2	48.6	50.9	266.6	86.4	133.00
ไขมัน		62.8	65.0	69.7	82.4	60.3	65.00

4. ปัญหาอุปสรรคการดำเนินงาน

1. งบประมาณถ่ายโอนให้องค์กรปกครองส่วนท้องถิ่น เป็นผู้ดูแลและบริหารจัดการมีผลกระทบต่อกิจกรรมการประกอบอาหารกลางวันและการดำเนินงาน โครงการเกษตรเพื่ออาหารกลางวัน
2. โรงเรียนขาดกำลังคน ไม่เพียงพอที่จะดูแลการจัดอาหารกลางวันได้อย่างมีประสิทธิภาพ
3. ขาดการบริหารจัดการที่ดีในการดำเนินงาน โครงการอาหารกลางวัน
4. โรงเรียนขาดองค์ความรู้ในการจัดอาหารที่มีคุณค่าทางโภชนาการและถูกหลักโภชนาการ
5. โรงเรียนจัดเก็บข้อมูลสารสนเทศ ยังไม่เป็นระบบและไม่เป็นปัจจุบัน
6. ไม่มีการนิเทศติดตามและประเมินผลอย่างเป็นระบบ
7. ไม่มีการประชาสัมพันธ์ให้ทุกภาคส่วนเห็นความสำคัญและตระหนักถึงปัญหาภาวะทุพโภชนาการ ทำให้ขาดการมีส่วนร่วมทั้งจากผู้ปกครองหรือชุมชน

5. แนวทางการดำเนินงาน

1. การแก้ไขพระราชบัญญัติกองทุนเพื่อโครงการอาหารกลางวันในด้านโครงสร้างการบริหารจัดการและการดูแลภาวะโภชนาการให้ครอบคลุมเด็กวัยการศึกษาภาคบังคับ
2. การดำเนินงานเพื่อดูแลช่วยเหลือภาวะโภชนาการของนักเรียนในระดับเขตพื้นที่การศึกษา
3. พัฒนารูปแบบและขยายเครือข่ายการดำเนินโครงการเงินทุนหมุนเวียนส่งเสริมผลผลิตเพื่อโครงการอาหารกลางวัน ระดับเขตพื้นที่การศึกษาละ 2 แห่ง
4. ขยายผลการดำเนินงานโครงการอาหารกลางวันแบบยั่งยืน โดยให้มีโรงเรียนต้นแบบ โดยมีโรงเรียนต้นแบบ 200 โรงเรียน
5. การประชาสัมพันธ์การดำเนินงานโครงการอาหารกลางวันและการระดมทุนเพื่อโครงการอาหารกลางวัน
6. พัฒนาครูผู้บริหารและบุคลากรที่เกี่ยวข้องในเรื่องการปรับปรุงคุณภาพอาหารกลางวัน ด้วยมาตรฐานและโปรแกรมการจัดอาหารหมุนเวียน
7. พัฒนาระบบข้อมูลสารสนเทศและระบบติดตามประเมินผลการดำเนินงานเพื่อพัฒนาโครงการอาหารกลางวันและภาวะโภชนาการของนักเรียน

6 ข้อเสนอแนะการวิจัยติดตามผลการดำเนินงานโครงการอาหารกลางวัน

ด้านคุณภาพอาหาร

1. นักเรียนทุกคนควรได้กินไข่ อย่างน้อยสัปดาห์ละ 2 ฟอง/คน หากเป็นไปได้ 1 ฟอง/คน/วัน เพื่อเพิ่มวิตามินเอ และธาตุเหล็ก
2. นักเรียนทุกคนควรได้รับนม 1 แก้ว(200 CC.)/คน/วันสำหรับเด็กเล็ก ควรให้ 2 แก้ว/คน/วัน เพื่อเพิ่มแคลเซียม
3. นักเรียนทุกคนควรได้รับยาเม็ดธาตุเหล็ก สัปดาห์ละ 1 เม็ด ตาม โครงการโรงเรียนส่งเสริมสุขภาพ

ด้านการบริหารงานโครงการอาหารกลางวัน

1. มีคณะกรรมการบริหารงานโครงการอาหารกลางวันในระดับเขตพื้นที่ และระดับโรงเรียนแต่ละโรงเรียน
2. แผนนโยบายและปฏิบัติการในระดับประเทศ ระดับเขตพื้นที่ และระดับโรงเรียน
3. ระบบการติดตาม ประเมินผล คู่มือการติดตามประเมินผล แบบฟอร์มการรายงาน การติดตามประเมินผล ตารางการปฏิบัติงานของหน่วยติดตามประเมินผลอย่างชัดเจนในแต่ละพื้นที่
4. ระบบข้อมูลสารสนเทศ งบประมาณ/ภาวะโภชนาการ

ด้านการดำเนินงาน

1. เมนูอาหารที่สอดคล้องกับอาหารคิพที่หาได้ในพื้นที่ โดยใช้ตำรับอาหารที่มีอยู่แล้ว / อาจจัดทำขึ้นใหม่เฉพาะพื้นที่
2. การพัฒนาระบบสารสนเทศและระบบการรายงานข้อมูลภาวะโภชนาการ โดยการใช้โปรแกรมINMU-ThaiGrowth และการพัฒนาการจัดอาหารกลางวันที่มีคุณภาพสำหรับเด็กนักเรียน โดยใช้โปรแกรมการจัดอาหารกลางวันสำหรับโรงเรียน
3. ภาชนะ/เครื่องใช้ในการทำอาหารสะอาด เพียงพอ เหมาะสมถูกหลักอนามัย
4. จัดสถานที่ประกอบอาหารให้เหมาะสมตามหลักสุขาภิบาล
5. จัดทำโครงการส่งเสริมผลผลิตเพื่อโครงการอาหารกลางวันเพื่อเป็นแหล่งอาหารคิพของโครงการในกรณีที่โรงเรียนสามารถทำได้

ด้านกระบวนการ

1. มีการชี้แจง/สื่อสาร/อบรม ให้รับทราบถึงนโยบายแผนงาน ขั้นตอนกระบวนการดำเนินโครงการนี้ในทุกระดับโดยการจัดประชุม/ใช้ช่องทางสื่อสารต่างๆที่เหมาะสม
2. มีการพัฒนาบุคลากรที่จำเป็นในโครงการเช่น ผู้รับผิดชอบโครงการในระดับโรงเรียน/เขตพื้นที่
3. สร้างพันธมิตรเครือข่ายทุกระดับ ครู/นักเรียน/ผู้ปกครอง/ชุมชน/องค์กรปกครองส่วนท้องถิ่น/หน่วยงานภาครัฐ/เอกชน/มูลนิธิ/NGO ฯลฯ
4. จัดกระบวนการเรียนรู้ของนักเรียนให้สอดคล้องกับกิจกรรมโครงการอาหารกลางวัน

รายงานการดำเนินงานของสำนักงานการตรวจเงินแผ่นดิน
กองทุนเพื่อโครงการอาหารกลางวันในโรงเรียนประถมศึกษา

สำนักงานปลัดกระทรวงศึกษาธิการ

สำหรับปีสิ้นสุดวันที่ 30 กันยายน 2550 และ 2549



รายงานการสอบบัญชีของสำนักงานการตรวจเงินแผ่นดิน

เสนอ ปลัดกระทรวงศึกษาธิการ

สำนักงานการตรวจเงินแผ่นดิน ได้ตรวจสอบงบดุล ณ วันที่ 30 กันยายน 2550 และ 2549 และงบรายรับ - รายจ่าย สำหรับปีสิ้นสุดวันเดียวกันของแต่ละปีของกองทุนเพื่อโครงการอาหารกลางวันในโรงเรียนประถมศึกษา สำนักงานปลัดกระทรวงศึกษาธิการ ซึ่งผู้บริหารของกองทุนเพื่อโครงการอาหารกลางวันในโรงเรียนประถมศึกษา สำนักงานปลัดกระทรวงศึกษาธิการเป็นผู้รับผิดชอบต่อความถูกต้องและครบถ้วนของข้อมูลในงบการเงินเหล่านี้ ส่วนสำนักงานการตรวจเงินแผ่นดินเป็นผู้รับผิดชอบในการแสดงความเห็นต่องบการเงินดังกล่าวจากผลการตรวจสอบของสำนักงานการตรวจเงินแผ่นดิน

สำนักงานการตรวจเงินแผ่นดิน ได้ปฏิบัติตามตรวจสอบตามมาตรฐานการสอบบัญชีที่รับรองทั่วไป ซึ่งกำหนดให้สำนักงานการตรวจเงินแผ่นดินต้องวางแผนและปฏิบัติตามเพื่อให้ได้ความเชื่อมั่นอย่างมีเหตุผลว่า งบการเงินแสดงข้อมูลที่ขัดต่อข้อเท็จจริงอันเป็นสาระสำคัญหรือไม่ การตรวจสอบรวมถึงการใช้วิธีการทดสอบหลักฐานประกอบรายการที่เป็นจำนวนเงินและการเปิดเผยข้อมูลในงบการเงิน การประเมินความเหมาะสมของหลักการบัญชีที่ใช้ และประเมินการเกี่ยวกับรายการทางการเงินที่เป็นสาระสำคัญ ซึ่งผู้บริหารเป็นผู้จัดทำขึ้น ตลอดจนการประเมินถึงความเหมาะสมของการแสดงรายการที่นำเสนอในงบการเงินโดยรวม สำนักงานการตรวจเงินแผ่นดินเชื่อว่า การตรวจสอบดังกล่าวให้ข้อสรุปที่เป็นเกณฑ์อย่างเหมาะสมในการแสดงความเห็นของสำนักงานการตรวจเงินแผ่นดิน

สำนักงานการตรวจเงินแผ่นดินเห็นว่า งบการเงินข้างต้นนี้แสดงฐานะการเงิน ณ วันที่ 30 กันยายน 2550 และ 2549 ผลการดำเนินงานสำหรับปีสิ้นสุดวันเดียวกันของแต่ละปีของกองทุนเพื่อโครงการอาหารกลางวันในโรงเรียนประถมศึกษา สำนักงานปลัดกระทรวงศึกษาธิการ โดยถูกต้องตามที่ควรในสาระสำคัญตามหลักการบัญชีที่กระทรวงการคลังกำหนด

(นางสุวรรณา ประจวบเหมาะ)

ผู้อำนวยการสำนักงาน

(นางสาวสงวาทิพย์ วนาวรรกุล)

นักวิชาการตรวจเงินแผ่นดิน 8

สำนักงานการตรวจเงินแผ่นดิน

Office of The Auditor General

วันที่ 29 เมษายน 2551

กองทุนเพื่อโครงการอาหารกลางวันในโรงเรียนประถมศึกษา

งบดุล

ณ วันที่ 30 กันยายน 2550 และ 2549

	หมายเหตุ	2550	2549
หน่วย : บาท			
สินทรัพย์			
สินทรัพย์หมุนเวียน			
เงินสดและรายการเทียบเท่าเงินสด	3.1	511,966,396.56	251,554,559.10
ดอกเบี้ยค้างรับ		36,948,312.40	37,187,041.35
เงินลงทุนระยะสั้น	3.2	439,830,705.63	431,795,068.49
รวมสินทรัพย์หมุนเวียน		988,745,414.59	720,536,668.94
สินทรัพย์ไม่หมุนเวียน			
เงินลงทุนระยะยาว	3.2	7,000,000,000.00	7,000,000,000.00
ครุภัณฑ์ และอุปกรณ์(สุทธิ)	3.3	5,472.00	8,088.33
สินทรัพย์ไม่มีตัวตน	3.4	465,000.00	645,000.00
รวมสินทรัพย์ไม่หมุนเวียน		7,000,470,472.00	7,000,653,088.33
รวมสินทรัพย์		7,989,215,886.59	7,721,189,757.27
หนี้สินและทุน			
เงินกองทุน			
ทุนรับจากงบประมาณ		6,000,000,000.00	6,000,000,000.00
ส่วนเกินทุนจากการบริจาค		79,591.00	82,207.33
รายรับสูง (ต่ำ) กว่ารายจ่ายสะสม		1,989,136,295.59	1,721,107,549.94
รวมหนี้สินและทุน	3.5	7,989,215,886.59	7,721,189,757.27

หมายเหตุประกอบงบการเงินเป็นส่วนหนึ่งของงบการเงินนี้

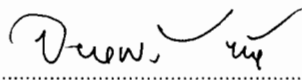
 ปลัดกระทรวงศึกษาธิการ
 (นางจรรยาพร ธีรนิรันทร)

 ผู้อำนวยการสำนักอำนาจการ สำนักงานปลัดกระทรวงศึกษาธิการ
 (นางจรรยา ชวนานนท์)

กองทุนเพื่อโครงการอาหารกลางวันในโรงเรียนประถมศึกษา

งบรายรับ - รายจ่าย

ณ วันที่ 30 กันยายน 2550 และ 2549

	หมายเหตุ	หน่วย : บาท	
		2550	2549
รายรับ			
ดอกเบี๋ยรับ		444,898,418.60	416,512,630.82
รายได้อื่น		408.55	1,000.00
รวมรายได้		<u>444,898,827.15</u>	<u>416,513,630.82</u>
รายจ่าย			
เงินจัดสรรเพื่อโครงการอาหารกลางวัน	3.6	174,092,400.00	105,390,025.00
ค่าใช้จ่ายโครงการตำรับอาหารกลางวัน		-	334,325.40
ค่าใช้จ่ายเพื่อการบริหารกองทุน		108.00	-
ค่าใช้จ่ายในการดำเนินงาน		49,901.00	-
ค่าปรับถอนเงินฝากธนาคารก่อนกำหนด		-	33,167,691.23
ค่าใช้จ่ายในส่วนขอโครงการวิจัยติดตามผล		2,547,672.50	-
ค่าตัดจำหน่ายโปรแกรมคอมพิวเตอร์		180,000.00	75,000.00
รวมรายจ่าย		<u>176,870,081.50</u>	<u>138,967,041.63</u>
รายรับสูง (ต่ำ) กว่ารายจ่าย		<u>268,028,745.65</u>	<u>277,546,589.19</u>



หมายเหตุประกอบงบการเงินเป็นส่วนหนึ่งของงบการเงินนี้

กองทุนเพื่อโครงการอาหารกลางวันในโรงเรียนประถมศึกษา

หมายเหตุประกอบงบการเงิน

สำหรับปีสิ้นสุดวันที่ 30 กันยายน 2550 และ 2549

1. การจัดตั้งและวัตถุประสงค์

กองทุนเพื่อโครงการอาหารกลางวันในโรงเรียนประถมศึกษา จัดตั้งขึ้นตามพระราชบัญญัติกองทุนเพื่อโครงการอาหารกลางวันในโรงเรียนประถมศึกษา พ.ศ. 2535 โดยมีวัตถุประสงค์เพื่อใช้เป็นทุนหมุนเวียนและค่าใช้จ่ายสำหรับการสนับสนุน และช่วยเหลือภาวะทุพโภชนาการของนักเรียนในโรงเรียนประถมศึกษา และการประชาสัมพันธ์ปัญหาภาวะทุพโภชนาการของเด็กตามที่คณะกรรมการเห็นควร

เงินกองทุนให้ใช้จ่ายในการจัดหาประโยชน์ของกองทุนได้เฉพาะส่วนที่เป็นดอกผลเท่านั้นที่อาจนำไปใช้จ่ายในกิจการตามมาตรา 11 (2) และ (4) แห่งพระราชบัญญัติกองทุนเพื่อโครงการอาหารกลางวันในโรงเรียนประถมศึกษา พ.ศ. 2535 ได้

ให้รัฐบาลจัดสรรเงินงบประมาณให้แก่กองทุนเป็นเงินประเดิมปีละไม่น้อยกว่า 500 ล้านบาท และให้เป็นงบค่าใช้จ่ายปีละไม่น้อยกว่า 50 ล้านบาท จนกว่ากองทุนจะมีเงินตามมาตรา 5 (1) และ (2) รวมกันถึง 6,000 ล้านบาท

2. นโยบายบัญชีที่สำคัญ

2.1 งบการเงินที่จัดทำขึ้นตามเกณฑ์คงค้าง

2.2 สินทรัพย์ที่ได้มาในปี 2536 - 2541 ใช้หลักเกณฑ์การคิดค่าเสื่อมราคาตามที่กระทรวงการคลังกำหนดตาม หนังสือ ที่ กค 0510/ว 40 ลงวันที่ 5 มีนาคม 2535 กองทุนได้คิดค่าเสื่อมราคาโดยวิธีเส้นตรง โดยจัดกลุ่มสินทรัพย์เป็นประเภทนั้นๆ คิดอัตราค่าเสื่อมราคาของครุภัณฑ์สำนักงาน 10% ครุภัณฑ์คอมพิวเตอร์ 20% ต่อปี สำหรับสินทรัพย์ที่ได้มาตั้งแต่ปี 2542 เป็นต้นไป คิดค่าเสื่อมราคาตามแนวปฏิบัติการตีราคาสินทรัพย์ของกลุ่มบริหารการคลังและสินทรัพย์ สำนักอำนวยการสำนักงานปลัดกระทรวงศึกษาธิการ ปี 2546 โดยครุภัณฑ์สำนักงาน 10 - 20% ครุภัณฑ์คอมพิวเตอร์ 25% ต่อปี

2.3 สินทรัพย์ที่ได้รับจากการบริจาค บันทึกคู่กับส่วนเกินทุนจากการรับบริจาค ค่าเสื่อมราคาหักจากบัญชีส่วนเกินทุนจากการรับบริจาค โดยไม่ถือเป็นค่าใช้จ่ายของกองทุนฯ

2.4 การดำเนินงานของกองทุนเพื่อโครงการอาหารกลางวันในโรงเรียนประถมศึกษาใช้ข้าราชการและสินทรัพย์ของทางราชการ จึงไม่มีค่าใช้จ่ายประเภทเงินเดือน

3. ข้อมูลเพิ่มเติม

3.1 เงินสดและรายการเทียบเท่าเงินสด ประกอบด้วย

		หน่วย : ล้านบาท	
		2550	2549
เงินฝากธนาคาร	- ประเภทออมทรัพย์	382.03	191.56
	- ประเภทออมทรัพย์พิเศษ	77.81	9.99
	- ประเภทประจำ 3 เดือน	52.13	50.00
		<u>511.97</u>	<u>251.55</u>

3.2 เงินลงทุน ประกอบด้วย

		หน่วย : ล้านบาท	
		2550	2549
เงินลงทุนระยะสั้น			
เงินฝากธนาคาร	- ประเภทประจำ 6 เดือน	239.83	231.80
	- ประเภทประจำ 12 เดือน	200.00	200.00
		<u>439.83</u>	<u>431.80</u>
เงินลงทุนระยะยาว			
เงินฝากธนาคาร	- ประเภทประจำ 36 เดือน	1,000.00	1,000.00
เงินลงทุนในพันธบัตร		6,000.00	6,000.00
		<u>7,000.00</u>	<u>7,000.00</u>

เงินลงทุนในพันธบัตร เป็นทุนประเดิมที่ได้รับจัดสรรจากเงินงบประมาณ ซึ่งกองทุนฯ ได้นำไปลงทุนซื้อพันธบัตรออมทรัพย์ช่วยชาติ มูลค่า 6,000 ล้านบาท เมื่อวันที่ 2 กันยายน 2545 จำนวน 600,000 หน่วย มูลค่าหน่วยละ 10,000 บาท พันธบัตร เลขที่ 8060216 - 8660215 มีอายุ 10 ปี อัตราดอกเบี้ยร้อยละ 6.10 จ่ายดอกเบี้ยปีละ 2 ครั้ง ทุกวันที่ 2 มีนาคม และวันที่ 2 กันยายน

3.3 ครุภัณฑ์และอุปกรณ์ (สุทธิ)

	หน่วย : ล้านบาท			
	ยอดยกมา	เพิ่ม	ลด	ยอดคงเหลือ
	1 ต.ค. 49	ระหว่างงวด	ระหว่างงวด	30 ก.ย. 50
ครุภัณฑ์และอุปกรณ์ (ราคาทุน)				
ครุภัณฑ์คอมพิวเตอร์	0.37	-	-	0.37
ครุภัณฑ์สำนักงาน	0.11	-	-	0.11
รวม	<u>0.48</u>	<u>-</u>	<u>-</u>	<u>0.48</u>
ค่าเสื่อมราคาสะสม				
ครุภัณฑ์คอมพิวเตอร์	(0.36)	(0.00)	-	(0.36)
ครุภัณฑ์สำนักงาน	(0.11)	(0.00)	-	(0.11)
รวม	<u>(0.47)</u>	<u>(0.00)</u>	<u>-</u>	<u>(0.47)</u>
ครุภัณฑ์และอุปกรณ์ (สุทธิ)	<u>0.01</u>	<u>(0.00)</u>	<u>-</u>	<u>0.01</u>



ครุภัณฑ์และอุปกรณ์ของกองทุนฯ เป็นสินทรัพย์ที่ได้รับจากการบริจาคทั้งหมด (รวมถึงสินทรัพย์ตั้งแต่ปี 2536 - 2541)

ค่าเสื่อมราคาของครุภัณฑ์และอุปกรณ์ในงวดปี 2550 และปี 2549 เพิ่มขึ้น จำนวนเงิน 2,616.33 บาท และ 2,708.00 บาท ตามลำดับ

3.4 สินทรัพย์ไม่มีตัวตน ประกอบด้วย

	หน่วย : ล้านบาท	
	2550	2549
โปรแกรมคอมพิวเตอร์	0.72	0.72
หัก ค่าตัดจำหน่ายสะสม	(0.25)	(0.08)
โปรแกรมคอมพิวเตอร์ (สุทธิ)	0.47	0.64

3.5 ทุนและการเปลี่ยนแปลงในสวนทุน

	หน่วย : ล้านบาท			
	ทุน	ส่วนเกินทุน	รายรับสูงกว่า	รวม
	จากรัฐบาล	จากการบริจาค	รายจ่ายสะสม	
ณ วันที่ 30 กันยายน 2548	6,000.00	0.08	1,443.56	7,443.64
หัก ค่าเสื่อมราคา	-	(0.00)	-	(0.00)
บวก รายรับสูง(ต่ำ)กว่ารายจ่าย	-	-	277.55	277.55
วันที่ 30 กันยายน 2549	6,000.00	0.08	1,721.11	7,721.19
หัก ค่าเสื่อมราคา	-	(0.00)	-	(0.00)
บวก รายรับสูง(ต่ำ)กว่ารายจ่าย	-	-	268.03	268.03
วันที่ 30 กันยายน 2550	6,000.00	0.08	1,989.14	7,989.22

กองทุนฯ ได้รับการจัดสรรเงินงบประมาณเป็นทุนประเดิมปีละไม่น้อยกว่า 500 ล้านบาท โดยได้รับจริง ดังนี้ ปี 2535 - 2542 ได้รับเงิน 5,000 ล้านบาท ปี 2543 ได้รับ 1,000 ล้านบาท รวมเป็นเงิน 6,000 ล้านบาท ส่วนเงินงบประมาณสำหรับค่าใช้จ่ายที่จะได้รับการจัดสรรปีละไม่น้อยกว่า 50 ล้านบาท กองทุนฯ ยังไม่เคยได้รับการจัดสรรจนถึงปัจจุบัน

ส่วนเกินทุนจากการบริจาคระหว่างงวด ปี 2550 และ 2549 ได้ลดยอดค่าเสื่อมราคาของครุภัณฑ์และอุปกรณ์ บริจาคจำนวนเงิน 2,616.33 บาท และ 2,708.00 บาท ตามลำดับ

3.6 เงินจัดสรรเพื่อโครงการอาหารกลางวัน กองทุนฯ ได้จัดสรรเงินให้หน่วยงานต่างๆ ดังนี้

	หน่วย : ล้านบาท	
	2550	2549
สำนักงานคณะกรรมการการศึกษาขั้นพื้นฐาน	113.93	58.81
กรมส่งเสริมการปกครองส่วนท้องถิ่น	0.26	1.61
กองบัญชาการตำรวจตระเวนชายแดน	6.67	6.02
สำนักงานบริหารงานคณะกรรมการส่งเสริมการศึกษาเอกชน	25.93	28.95
สำนักงานคณะกรรมการการอาชีวศึกษา	27.30	10.00
	<u>174.09</u>	<u>105.39</u>

ในงวดปี 2550 กองทุนฯ ได้จัดสรรเงินเพื่อโครงการอาหารกลางวันให้หน่วยงานต่างๆ เพิ่มขึ้นจากงวดปี 2549 ดังนี้

- สำนักงานคณะกรรมการการศึกษาขั้นพื้นฐาน ได้รับเงินเพิ่มขึ้นจำนวน 55.12 ล้านบาท เพราะมีโรงเรียนที่ประสบอุทกภัยในเขตพื้นที่การศึกษาต่างๆ 21 เขต ทำให้จำนวนนักเรียนที่ต้องช่วยเหลือค่าอาหารกลางวันเพิ่มขึ้นกว่า 4 หมื่นคน

- สำนักงานคณะกรรมการการอาชีวศึกษา ได้รับจัดสรรเงินเพิ่มขึ้นจำนวน 17.30 ล้านบาท เพื่อสนับสนุนโครงการอาหารกลางวันแบบยั่งยืน โดยให้นักศึกษาในวิทยาลัยเกษตรกรรมใช้โรงเรียนเป็นแหล่งฝึกปฏิบัติงานเพิ่มผลผลิตการเกษตรให้เพียงพอต่อการบริโภค ในงวดปี 2549 ได้ดำเนินการใน 1,000 โรงเรียน โดยใช้งบประมาณแห่งละ 10,000 บาท และในงวดปี 2550 ได้ขยายโครงการเป็น 1,200 -1,300 โรงเรียน และใช้งบประมาณแห่งละ 15,000 บาท เพื่อสนับสนุนเป็นค่าน้ำมันและค่าเมล็ดพันธุ์พืช

4. ผลการดำเนินงาน

ในงวดปี 2550 กองทุนฯ มีรายรับจากดอกเบี้ยเงินฝากธนาคาร พันธบัตรและเงินบริจาค จำนวน 444.90 ล้านบาท มีรายจ่ายเป็นเงินจัดสรรเพื่อโครงการอาหารกลางวันให้กับหน่วยงานต่างๆ รวม 5 หน่วยงาน จำนวน 174.09 ล้านบาท ค่าใช้จ่ายในการดำเนินงาน จำนวน 0.05 ล้านบาท ค่าใช้จ่ายในส่วนของกรวิจัยติดตามผล 2.55 ล้านบาท ค่าตัดจำหน่ายโปรแกรมคอมพิวเตอร์ จำนวน 0.18 ล้านบาท รวมรายจ่าย 176.87 ล้านบาท จึงทำให้กองทุนฯ มีรายรับสูงกว่ารายจ่าย จำนวน 268.03 ล้านบาท



คำสั่ง กระทรวงศึกษาธิการ

ที่ สพฐ. 169 /2549

เรื่อง แต่งตั้งคณะกรรมการบริหารกองทุนเพื่อโครงการอาหารกลางวันในโรงเรียนประถมศึกษา

ตามพระราชบัญญัติกองทุนเพื่อโครงการอาหารกลางวันในโรงเรียนประถมศึกษา พ.ศ.2535 มาตรา 7 ให้มีคณะกรรมการบริหารกองทุนเพื่อโครงการอาหารกลางวันในโรงเรียนประถมศึกษา นั้น เพื่อให้การบริหารงานของกองทุนเพื่อโครงการอาหารกลางวันในโรงเรียนประถมศึกษามีประสิทธิภาพ ประหยัดความสำเร็จ ตามวัตถุประสงค์ของกองทุน และให้เป็นไปตามการปรับโครงสร้างหน่วยงานใหม่ตามการปฏิรูประบบราชการ จึงขอแต่งตั้งคณะกรรมการบริหารกองทุนเพื่อโครงการอาหารกลางวันในโรงเรียนประถมศึกษา ดังต่อไปนี้

- | | |
|--|---------------------|
| 1. ปลัดกระทรวงศึกษาธิการ | ประธานกรรมการ |
| 2. ปลัดกระทรวงการคลัง | รองประธานกรรมการ |
| 3. ปลัดกระทรวงสาธารณสุขหรือผู้แทน | กรรมการ |
| 4. ผู้อำนวยการสำนักงบประมาณหรือผู้แทน | กรรมการ |
| 5. อธิบดีกรมการพัฒนาชุมชนหรือผู้แทน | กรรมการ |
| 6. อธิบดีกรมส่งเสริมการปกครองท้องถิ่นหรือผู้แทน | กรรมการ |
| 7. อธิบดีกรมบัญชีกลางหรือผู้แทน | กรรมการ |
| 8. ผู้บัญชาการตำรวจตระเวนชายแดนหรือผู้แทน | กรรมการ |
| 9. ปลัดกรุงเทพมหานครหรือผู้แทน | กรรมการ |
| 10. ผู้อำนวยการสำนักบริหารงานคณะกรรมการส่งเสริมการศึกษาเอกชนหรือผู้แทน | กรรมการ |
| 11. ผู้ทรงคุณวุฒิ | กรรมการ |
| 12. ผู้ทรงคุณวุฒิ | กรรมการ |
| 13. ผู้ทรงคุณวุฒิ | กรรมการ |
| 14. ผู้ทรงคุณวุฒิ | กรรมการ |
| 15. เลขธิการคณะกรรมการการศึกษาขั้นพื้นฐาน | กรรมการและเลขานุการ |
| 16. รองเลขธิการคณะกรรมการการศึกษาขั้นพื้นฐาน ที่ได้รับมอบหมาย | ผู้ช่วยเลขานุการ |

/ให้คณะกรรมการ...

ให้คณะกรรมการมีอำนาจหน้าที่ตามมาตรา 11 มาตรา 12 และคำที่กำหนดในพระราชบัญญัติ
กองทุนเพื่อโครงการอาหารกลางวันในโรงเรียนประถมศึกษา พ.ศ. 2535

ทั้งนี้ ตั้งแต่บัดนี้เป็นต้นไป

สั่ง ณ วันที่ 4 พฤษภาคม พ.ศ. 2549

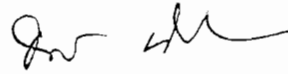

(นายจตุรนต์ ฉายแสง)
รัฐมนตรีว่าการกระทรวงศึกษาธิการ



คำสั่ง กระทรวงศึกษาธิการ

ที่ สพฐ.264 /2549

เรื่อง แต่งตั้งกรรมการผู้ทรงคุณวุฒิในคณะกรรมการบริหารกองทุน
เพื่อโครงการอาหารกลางวันในโรงเรียนประถมศึกษา

.....
ตามพระราชบัญญัติกองทุนเพื่อโครงการอาหารกลางวันในโรงเรียนประถมศึกษา พ.ศ. 2535 มาตรา 7
ที่ได้กำหนดให้มีกรรมการผู้ทรงคุณวุฒิในคณะกรรมการบริหารกองทุนเพื่อโครงการอาหารกลางวันในโรงเรียน
ประถมศึกษา เพื่อให้การบริหารงานของกองทุนเพื่อโครงการอาหารกลางวันในโรงเรียนประถมศึกษามี
ประสิทธิภาพ ประสบความสำเร็จวัตถุประสงค์ของกองทุน จึงขอแต่งตั้งคณะกรรมการผู้ทรงคุณวุฒิ ดังนี้

1. แพทย์หญิงแสงโสม สีนะวัฒน์
2. นายอุดม ชำนิ
3. นายการุณ แสนวิเศษ
4. รองศาสตราจารย์เอมอร วสันตวิสุทธิ์

ให้คณะกรรมการผู้ทรงคุณวุฒิ มีอำนาจหน้าที่ตามมาตรา 11 มาตรา 12 และตามที่กำหนด
ในพระราชบัญญัติกองทุนเพื่อโครงการอาหารกลางวันในโรงเรียนประถมศึกษา พ.ศ.2535

ทั้งนี้ ตั้งแต่บัดนี้เป็นต้นไป

สั่ง ณ วันที่ 19 กรกฎาคม 2549

(นายจาตุรนต์ ฉายแสง)

รัฐมนตรีว่าการกระทรวงศึกษาธิการ